



Desde 1991

**IPREVILLE - INSTITUTO DE PREVIDÊNCIA  
SOCIAL DOS SERVIDORES PÚBLICOS DO  
MUNICÍPIO DE JOINVILLE (“ENTIDADE”)**

**Joinville - SC**

**RELATÓRIO DE AUDITORIA Nº 02/2023**

**Demonstrações Contábeis de 31 de  
dezembro de 2022**

**IPREVILLE - INSTITUTO DE PREVIDÊNCIA SOCIAL DOS SERVIDORES PÚBLICOS DO MUNICÍPIO DE JOINVILLE**

**DEMONSTRAÇÕES CONTÁBEIS REFERENTES AOS EXERCÍCIOS FINDOS EM 31 DE DEZEMBRO DE 2022 E DE 2021**

(Valores expressos em reais)

**CONTEÚDO**

Relatório dos auditores independentes

Balanço patrimonial	6
Balanço financeiro	8
Balanço orçamentário	9
Demonstrativo das variações patrimoniais	13
Demonstrações das mutações do patrimônio líquido	14
Demonstrativo do fluxo de caixa	15
Notas explicativas às demonstrações contábeis	18

*JOS*

*RCA*

## RELATÓRIO DOS AUDITORES INDEPENDENTES SOBRE AS DEMONSTRAÇÕES CONTÁBEIS

Ilmos. Srs.

Presidente e Diretores

IPREVILLE - INSTITUTO DE PREVIDÊNCIA SOCIAL DOS SERVIDORES PÚBLICOS DO MUNICÍPIO DE JOINVILLE

Joinville - SC

### Opinião

Examinamos as demonstrações contábeis do IPREVILLE - INSTITUTO DE PREVIDÊNCIA SOCIAL DOS SERVIDORES PÚBLICOS DO MUNICÍPIO DE JOINVILLE ("IPREVILLE") que compreendem o balanço patrimonial em 31 de dezembro de 2022, os respectivos balanços financeiro e orçamentário e as respectivas demonstrações das variações patrimoniais, das mutações do patrimônio líquido e dos fluxos de caixa para o exercício findo naquela data, bem como as correspondentes notas explicativas, incluindo o resumo das principais políticas contábeis.

Em nossa opinião, as demonstrações contábeis acima referidas apresentam adequadamente, em todos os aspectos relevantes, a posição patrimonial, financeira e orçamentária do IPREVILLE - INSTITUTO DE PREVIDÊNCIA SOCIAL DOS SERVIDORES PÚBLICOS DO MUNICÍPIO DE JOINVILLE ("IPREVILLE") em 31 de dezembro de 2022, o resultado de suas variações patrimoniais e os seus fluxos de caixa para o exercício findo naquela data, de acordo com as normas e procedimentos contábeis aplicados aos Regimes Próprios de Previdência Social - RPPS, que são definidas pelo Ministério da Previdência Social (MPS), Secretaria do Tesouro Nacional (STN) através do MCASP (Manual de Contabilidade Aplicado ao Setor Público), Plano de Contas Aplicado ao Setor Público (PCASP) e Normas Brasileiras de Contabilidade Aplicada ao Setor Público (NBCT-16).

### Base para Opinião

Nossa auditoria foi conduzida de acordo com as normas brasileiras e internacionais de auditoria. Nossas responsabilidades, em conformidades com tais normas, estão descritas na seção a seguir intitulada "Responsabilidades do auditor pela auditoria das demonstrações contábeis". Somos independentes em relação ao IPREVILLE - INSTITUTO DE PREVIDÊNCIA SOCIAL DOS SERVIDORES PÚBLICOS DO MUNICÍPIO DE JOINVILLE ("IPREVILLE") de acordo com os princípios éticos relevantes previstos no Código de Ética Profissional e nas Normas Profissionais emitidas pelo Conselho Federal de Contabilidade - CFC e cumprindo com as demais responsabilidades éticas de acordo com essas normas. Acreditamos que a evidência de auditoria obtida é suficiente e apropriada para fundamentar nossa opinião.





## Outros Assuntos

### Valores Correspondentes

As demonstrações contábeis do exercício findo em 31 de dezembro de 2021, apresentadas para fins de comparabilidade, foram por nós auditadas, que sobre elas emitimos relatório dos auditores datado de 19 de maio de 2023, sem modificações.

### Outras informações que acompanham as demonstrações contábeis e o relatório do auditor

A administração é responsável por essas informações que compreendem o Relatório da Administração. Nossa opinião sobre as demonstrações contábeis não abrange o Relatório da Administração e não expressamos qualquer forma de conclusão de auditoria sobre esse relatório.

Em conexão com a auditoria das demonstrações contábeis, nossa responsabilidade é de ler o Relatório da Administração e, ao fazê-lo, considerar se esse relatório está, de forma relevante, inconsistente com as demonstrações contábeis ou com nosso conhecimento obtido na auditoria ou, de forma, aparenta estar distorcido de forma relevante.

Se, com base no trabalho realizado, concluirmos que há uma distorção relevante no Relatório da Administração, somos requeridos a comunicar esse fato. Não temos nada a relatar a este respeito.

### Responsabilidade da administração e da governança pelas demonstrações contábeis

A administração é responsável pela elaboração e adequada apresentação dessas demonstrações contábeis de acordo com as práticas contábeis adotadas no Brasil e pelos controles internos que ela determinou como necessários para permitir a elaboração de demonstrações contábeis livres de distorção relevante, independentemente se causada por fraude ou erro.

Na elaboração das demonstrações contábeis, a administração é responsável pela avaliação da capacidade do IPREVILLE continuar operando, divulgando, quando aplicável, os assuntos relacionados com a sua continuidade operacional e o uso dessa base contábil na elaboração das demonstrações contábeis a não ser que a administração pretenda liquidar o IPREVILLE ou cessar suas operações ou não tenha nenhuma alternativa realista para evitar o encerramento das operações.

Os responsáveis pela governança do IPREVILLE são aqueles com responsabilidade pela supervisão do processo de elaboração das demonstrações contábeis.





## Responsabilidades do auditor pela auditoria das demonstrações contábeis

Nossos objetivos são obter segurança razoável de que as demonstrações contábeis, tomada em conjunto, estão livres de distorção relevantes, independentemente se causada por fraude ou erro e emitir relatório de auditoria contendo nossa opinião. Segurança razoável é um alto nível de segurança, mas não uma garantia de que uma auditoria realizada de acordo com as normas brasileiras e internacionais de auditoria sempre detectam as eventuais distorções relevantes existentes. As distorções podem ser decorrentes de fraude ou erro e são consideradas relevantes quando, individualmente ou em conjunto, possam influenciar, dentro de uma perspectiva razoável, as decisões econômicas dos usuários tomadas com base nas referidas demonstrações contábeis.

Como parte de uma auditoria realizada de acordo com as normas brasileiras e internacionais de auditoria, exercemos julgamento profissional, e mantemos ceticismo profissional ao longo da auditoria. Além disso:

- Identificamos e avaliamos os riscos de distorção relevante nas demonstrações contábeis, independentemente se causada por fraude ou erro, planejamos e executamos procedimentos de auditoria em resposta a tais riscos, bem como obtemos evidência de auditoria apropriada e suficiente para fundamentar nossa opinião. O risco de não detecção de distorção relevante resultante de fraude é maior do que o proveniente de erro, já que a fraude pode envolver o ato de burlar os controles internos, conluio, falsificação, omissão ou representações falsas intencionais.
- Obtemos entendimento dos controles internos relevantes para a auditoria para planejarmos procedimentos de auditoria apropriados às circunstâncias, mas, não, com o objetivo de expressarmos opinião sobre a eficácia dos controles internos do IPREVILLE.
- Avaliamos a adequação das políticas contábeis utilizadas e a razoabilidade das estimativas contábeis e respectivas divulgações feitas pela administração.
- Concluímos sobre a adequação do uso, pela administração, da base contábil de continuidade operacional e, com base nas evidências de auditoria obtidas, se existe uma incerteza significativa em relação a eventos ou circunstâncias que passa causar dúvida significativa em relação a capacidade de continuidade operacional da Entidade. Se concluirmos que existe uma incerteza significativa devemos chamar atenção em nosso relatório de auditoria para as respectivas divulgações nas demonstrações contábeis ou incluir modificação em nossa opinião, se as divulgações forem inadequadas. Nossas conclusões estão fundamentadas nas evidências de auditoria obtidas até a data de nosso relatório.
- Avaliamos a apresentação geral, a estrutura e o conteúdo das demonstrações contábeis, inclusive as divulgações, e se as demonstrações contábeis individuais e consolidadas representam as correspondentes transações e os eventos de maneira compatível com o objetivo de apresentação adequada.

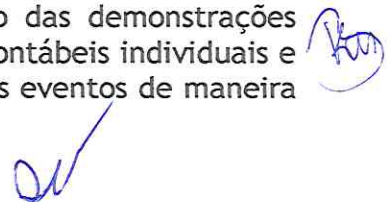

Comunicamo-nos com os responsáveis pela governança a respeito, entre outros aspectos, do alcance planejado, da época da auditoria e das constatações significativas de auditoria, inclusive as eventuais deficiências significativas nos controles internos que identificamos durante nossos trabalhos.

Curitiba Pr, 19 de maio de 2023.

BAZZANEZE AUDITORES INDEPENDENTES S/S  
CRC-PR Nº 3.942/O-6 ✓



Ediclei Cavalheiro de Avila  
CONTADOR CRC-PR 057250/O-9 T-RJ  
CNAI 5344



Karini Leticia Bazzaneze  
CONTADORA CRC-PR Nº 051096/O-0  
CNAI 6254





# Instituto de Previdência Social dos Servidores Públicos de Joinville - IPREVILLE

Praça Nereu Ramos, 372 - Centro - 89.201-170 - Joinville/ SC  
CNPJ: 01.280.363/0001-90 Fone: (47) 3423-1900 presidente@ipreville.sc.gov.br  
https://ipreville.joinville.sc.gov.br

Usuário: Wilson Meier

Chave de Autenticação  
8951-6787-52

Página  
1 / 2



## Balanco Patrimonial

Valores em R\$ - Período: 01/01/2022 até 31/12/2022  
Despesa realizada: Empenhada

Ativo		Passivo			
Especificação	Exercício Atual	Exercício Anterior	Especificação	Exercício Atual	Exercício Anterior
<b>Ativo Circulante</b>	<b>3.379.708.927,40</b>	<b>3.153.242.546,96</b>	<b>Passivo Circulante</b>	<b>14.313.076,06</b>	<b>8.622.157,81</b>
Caixa e equivalentes de caixa	20.297,01	42.679,06	Obrigações trabalhistas, prev. e assist. a pagar a curto prazo	278.651,47	179.867,66
Créditos a curto prazo	107.057.282,26	122.496.861,37	Empréstimos e financiamentos a curto prazo	0,00	0,00
Créditos tributários a receber	107.057.282,26	122.496.861,37	Fornecedores e contas a pagar a curto prazo	121.059,30	254.868,97
Clientes	0,00	0,00	Obrigações fiscais a curto prazo	522.506,57	591.960,65
Créditos de transferências a receber	0,00	0,00	Transferências fiscais a curto prazo	0,00	0,00
Empréstimos e financiamentos concedidos	0,00	0,00	Provisões a curto prazo	0,00	0,00
Dívida ativa tributária	0,00	0,00	Demais obrigações a curto prazo	13.390.858,72	7.595.460,53
Dívida ativa não tributária	0,00	0,00	<b>Passivo não Circulante</b>	<b>4.406.376.568,21</b>	<b>3.296.731.601,44</b>
(-) Ajuste de perdas de créditos a curto prazo	338.210,21	315.979,52	Obrigações trabalhistas, prev. e assist. a pagar a longo prazo	0,00	0,00
Demais créditos e valores a curto prazo	3.272.256.330,50	3.030.339.653,12	Empréstimos e financiamentos a longo prazo	0,00	0,00
Investimentos e aplicações temporárias a curto prazo	32.719,01	40.533,77	Fornecedores e contas a pagar a longo prazo	0,00	0,00
Estoques	0,00	0,00	Obrigações fiscais a longo prazo	0,00	0,00
Ativo não circulante mantido para venda	0,00	0,00	Transferências Fiscais a Longo Prazo	4.406.376.568,21	3.296.731.601,44
Ativo biológico	0,00	0,00	Provisões a longo prazo	0,00	0,00
Variações patrimoniais diminutivas pagas antecipadamente	4.088,41	6.840,12	Demais obrigações a longo prazo	0,00	0,00
<b>Ativo não Circulante</b>	<b>1.17.264.344,10</b>	<b>187.628.473,16</b>	Resultado diferido	0,00	0,00
Ativo realizável a longo prazo	78.166.936,56	138.230.334,27	<b>TOTAL DO PASSIVO</b>	<b>4.420.689.644,27</b>	<b>3.305.353.759,25</b>
Créditos a longo prazo	77.887.951,09	137.937.406,84			
Créditos tributários a receber	77.887.951,09	137.937.406,84			
Clientes	0,00	0,00			
Empréstimos e financiamentos concedidos	0,00	0,00	<b>PATRIMÔNIO LÍQUIDO</b>		
Dívida ativa tributária	0,00	0,00	Patrimônio social/capital social	0,00	0,00
Dívida ativa não tributária	0,00	0,00	Adiantamento para futuro aumento de capital	0,00	0,00
(-) Ajuste de perdas de créditos a longo prazo	0,00	0,00	Reservas de capital	0,00	0,00
Demais créditos e valores a longo prazo	278.985,47	292.927,43	Ajustes de avaliação patrimonial	0,00	0,00
Investimentos e aplicações temporárias a longo prazo	0,00	0,00	Reservas de lucros	0,00	0,00
Estoques	0,00	0,00	Demais reservas	0,00	0,00
Variações patrimoniais diminutivas pagas antecipadamente	36.324.869,93	46.492.417,55	Resultado acumulado	-923.716.372,77	35.517.260,87
Participações permanentes	0,00	0,00	Resultado do exercício	-959.233.633,64	277.706.403,02
Avaliadas pelo método de equivalência	0,00	0,00	Resultado de exercícios anteriores	35.517.260,87	-242.189.142,15
Avaliadas pelo método de custo	0,00	0,00	Ajustes de exercícios anteriores	0,00	0,00
(-) Redução ao valor recuperável	0,00	0,00	Outros resultados	0,00	0,00
Propriedades para investimentos	0,00	0,00	Ações/Cotas em tesouraria	0,00	0,00
(-) Depreciação acumulada	0,00	0,00	<b>TOTAL DO PATRIMÔNIO LÍQUIDO</b>	<b>-923.716.372,77</b>	<b>35.517.260,87</b>
(-) Redução ao valor recuperável	0,00	0,00	<b>TOTAL</b>	<b>3.496.973.271,50</b>	<b>3.340.871.020,12</b>
Investimentos do RPPS de longo prazo	36.324.869,93	46.492.417,55			
(-) Redução ao valor recuperável de propriedades	0,00	0,00			
Demais investimentos permanentes	0,00	0,00			
(-) Redução ao valor recuperável	0,00	0,00			

*Handwritten signature*





# Instituto de Previdência Social dos Servidores Públicos de Joinville - IPREVILLE

Praça Nereu Ramos, 372 - Centro - 89.201-170 - Joinville/ SC  
CNPJ: 01.280.363/0001-90 Fone: (47) 3423-1900 presidente@ipreville.sc.gov.br  
https://ipreville.joinville.sc.gov.br



Chave de Autenticação  
8951-6787-52

Usuário: Vilson Meier

Página  
2 / 2

## Balanco Patrimonial

Valores em R\$ - Período: 01/01/2022 até 31/12/2022  
Despesa realizada: Empenhada

Especificação	Ativo		Passivo	
	Exercício Atual	Exercício Anterior	Especificação	Exercício Anterior
Imobilizado				
Bens móveis	2.718.923,82	2.832.576,99		
(-) Deprec./Amort./Exaustão acumulada bens móveis	891.739,33	759.054,80		
(-) Redução ao valor recuperável de bens móveis	-371.511,39	-256.994,96		
Bens imóveis	2.198.695,88	2.330.517,15		
(-) Deprec./Amort./Exaustão acumulada bens imóveis	0,00	0,00		
(-) Redução ao valor recuperável de bens imóveis	0,00	0,00		
Intangível	53.613,79	73.144,35		
(-) Amortização acumulada	189.242,86	174.139,43		
(-) Redução ao valor recuperável de intangível	-135.629,07	-100.995,08		
Softwares	0,00	0,00		
(-) Amortização acumulada	0,00	0,00		
(-) Redução ao valor recuperável de intangível	0,00	0,00		
Marcas, direitos e patentes industriais	0,00	0,00		
(-) Amortização acumulada	0,00	0,00		
(-) Redução ao valor recuperável de intangível	0,00	0,00		
Direito de uso de imóveis	0,00	0,00		
(-) Amortização acumulada	0,00	0,00		
(-) Redução ao valor recuperável de intangível	0,00	0,00		
<b>TOTAL</b>	<b>3.496.973.271,50</b>	<b>3.340.871.020,12</b>		

<b>ATIVO FINANCEIRO</b>	<b>3.272.276.627,51</b>	<b>3.030.382.332,18</b>	<b>PASSIVO FINANCEIRO</b>	<b>14.603.865,53</b>	<b>9.433.453,57</b>
<b>ATIVO PERMANENTE</b>	<b>224.696.643,99</b>	<b>310.488.687,94</b>	<b>PASSIVO PERMANENTE</b>	<b>4.406.376.565,21</b>	<b>3.296.731.601,44</b>
<b>SALDO PATRIMONIAL</b>				<b>-924.007.162,24</b>	<b>34.705.965,11</b>

### COMPENSAÇÕES

Especificação	Exercício Atual	Exercício Anterior	Saldo dos atos potenciais do passivo	Exercício Atual	Exercício Anterior
<b>Saldo dos atos potenciais do ativo</b>					
Execução dos atos potenciais ativos	1.575.398.017,35	1.025.578.570,49	Execução dos atos potenciais passivos	0,00	0,00
Garantias e contragarantias recebidas a executar	0,00	0,00	Garantias e contragarantias concedidas a executar	0,00	0,00
Direitos conveniados e outros instrumentos	0,00	0,00	Obrigações conveniadas e outros instrumentos	0,00	0,00
Direitos contratuais	1.575.398.017,35	1.025.578.570,49	Obrigações contratuais	0,00	0,00
Demandas judiciais	0,00	0,00	Demandas judiciais	0,00	0,00
Outros aportes potenciais ativos	0,00	0,00	Outros aportes potenciais passivos	0,00	0,00
<b>TOTAL</b>	<b>1.575.398.017,35</b>	<b>1.025.578.570,49</b>	<b>TOTAL</b>	<b>0,00</b>	<b>0,00</b>

### SUPERÁVIT / DÉFICIT FINANCEIRO

03 - CONTRIBUIÇÃO PARA FUNDO PREVIDENCIÁRIO DO REGIME PRÓPRIO DE PREVIDÊNCIA SOCIAL - RPPS (PATRONAL, SERVIDORES E COMPENSAÇÃO FINANCEIRA)	2.802.937.587,23	2.657.799.602,75
05 - APORTE PARA COBERTURA DE DÉFICIT ATUARIAL AO RPPS	313.306.990,58	243.913.429,57
06 - RECURSOS DIRETAMENTE ARRECADADOS PELA ADMINISTRAÇÃO INDIRETA E FUNDOS	51.706.032,90	44.633.751,40
75 - Taxa de Administração RPPS	44.010.288,76	40.532.035,35
89 - ALIENAÇÃO DE BENS DESTINADOS A OUTROS PROGRAMAS	45.711.862,51	34.070.059,54
<b>TOTAL</b>	<b>3.257.672.761,98</b>	<b>3.020.946.878,61</b>

Nota: Considerados os valores intra-orçamentários

Elencado em: Livro

*[Assinatura]*  
Guilherme Machado Costa  
Diretor-Presidente Ipreville

*[Assinatura]*  
Juçenei A. Cabral  
Gerente Financeira  
Matrícula 00087

*[Assinatura]*  
Vilson Meier  
Controlador  
Matrícula 1.24



# Instituto de Previdência Social dos Servidores Públicos de Joinville - IPREVILLE

Praca Nereu Ramos, 372 - Centro - 89.201-170 - Joinville/ SC  
CNPJ: 01.2480.363/0001-90 Fone: (47) 3423-1900 presidente@ipreville.sc.gov.br  
https://ipreville.joinville.sc.gov.br

Emissão: 26/04/2023 11:19  
Usuário: Wilson Meier

Chave de Autenticação  
1415-2634-026

Página  
1 / 1



## Anexo 13 - Balanço Financeiro

Valores em R\$ - Período: 01/01/2022 até 31/12/2022  
Despesa realizada: Empenhada

ESPECIFICAÇÃO	Ingressos		Dispendios	
	Exercício Atual	Exercício Anterior	Exercício Atual	Exercício Anterior
<b>Receita orçamentária (I)</b>				
Ordinária	642.327.242,70	380.951.856,16	373.964.791,67	299.211.383,38
Vinculada	0,00	0,00	0,00	0,00
Recursos vinculados à educação	825.460.770,37	609.714.463,76	373.964.791,67	299.211.383,38
Recursos vinculados à saúde				
Recursos vinculados à previdência social - RPPS	789.980.787,43	582.151.313,00	364.956.285,18	290.434.418,72
Recursos vinculados à previdência social	35.479.982,94	27.563.150,76		
Outras destinações de recursos	183.133.527,67	228.762.607,60		
(-) Deduções da receita	0,00	0,00		
Ordinária	183.133.527,67	228.762.607,60		
Vinculada				
Recursos vinculados à educação				
Recursos vinculados à saúde				
Recursos vinculados à previdência social - RPPS	178.750.274,88	221.311.543,15		
Recursos vinculados à previdência social				
Outras destinações de recursos	4.383.252,79	7.451.064,45		
<b>Transferências financeiras recebidas (II)</b>	0,00	0,00	0,00	0,00
Para execução orçamentária				
Independente da execução orçamentária - Intra OFSS				
Para cobertura de déficit financeiro do RPPS				
<b>Recebimentos extraorçamentários (III)</b>	84.846.694,13	63.969.430,41	111.314.849,83	99.144.406,23
Inscrição de restos a pagar processados	918.708,93	1.024.144,87	1.024.144,87	2.024.830,04
Inscrição de restos a pagar não processados	277.706,97	799.295,76	226.243,55	128.254,94
Depósitos restituíveis e valores vinculados	83.650.278,23	62.145.989,78	77.854.880,04	61.659.239,24
Outros Recebimentos Extraorçamentários			32.209.581,37	35.332.082,01
<b>Saldo em espécie do exercício anterior (IV)</b>	3.030.382.332,18	2.983.816.835,22	3.272.276.627,51	3.030.382.332,18
Caixa e equivalentes de caixa	42.679,06	272.635,02	20.297,01	42.679,06
Investimentos e aplicações temporárias	3.030.339.653,12	2.983.544.200,20	3.272.256.330,50	3.030.339.653,12
Depósitos restituíveis e valores vinculados				
Outros rendimentos				
<b>TOTAL (V) = (I + II + III + IV)</b>	3.757.556.269,01	3.428.738.121,79	3.757.556.269,01	3.428.738.121,79

Notas: Considerados os valores intra-orçamentários

*Elaine M. Vieira*

*Guilherme Machado Casali*  
Diretor-Presidente Ipreville

*Jucemari A F Cabral*  
Gerente Financeira  
Matrícula 00087

*Wilson Meier*  
Controlador  
Matrícula 124





# Instituto de Previdência Social dos Servidores Públicos de Joinville - IPREVILLE

Praça Nereu Ramos, 372 - Centro - 89.201-170 - Joinville/SC  
CNPJ: 01.280.363/0001-90 Fone: (47) 3423-1900 presidente@ipreville.sc.gov.br  
ipreville@ipreville.sc.gov.br



Chave de Autenticação  
1786-0273-551

Usuário: Wilson Meier

Página  
1 / 4

## Anexo 12 - Balanço Orcamentário

RECEITAS ORÇAMENTÁRIAS	PREVISÃO INICIAL (a)	PREVISÃO ATUALIZADA (b)	Valores em R\$ - Período: 01/01/2022 até 31/12/2022	SALDO (d) = (c - b)
<b>RECEITAS CORRENTES (I)</b>	<b>478.000.000,00</b>	<b>478.000.000,00</b>	<b>632.874.713,80</b>	<b>154.874.713,80</b>
IMPOSTOS, TAXAS E CONTRIBUIÇÕES DE MELHORIA	0,00	0,00	0,00	0,00
Impostos	0,00	0,00	0,00	0,00
Taxas	0,00	0,00	0,00	0,00
Contribuição de Melhoria	0,00	0,00	0,00	0,00
CONTRIBUIÇÕES	289.061.600,00	289.061.600,00	357.630.565,22	68.568.965,22
Contribuições Sociais	289.061.600,00	289.061.600,00	357.630.565,22	68.568.965,22
Contribuições Econômicas	0,00	0,00	0,00	0,00
Contribuições para Entidades Privadas de Serviço Social e de Formação Profissional	0,00	0,00	0,00	0,00
Contribuição para o Custeio do Serviço de Iluminação Pública	0,00	0,00	0,00	0,00
RECEITA PATRIMONIAL	153.808.500,00	153.808.500,00	205.760.568,57	51.952.068,57
Exploração do Patrimônio Imobiliário do Estado	3.641.500,00	3.641.500,00	3.533.172,89	-108.327,11
Valores Mobiliários	150.167.000,00	150.167.000,00	201.615.407,32	51.448.407,32
Delegação de Serviços Públicos Mediante Concessão, Permissão, Autorização ou Licença	0,00	0,00	0,00	0,00
Exploração de Recursos Naturais	0,00	0,00	0,00	0,00
Exploração do Patrimônio Intangível	0,00	0,00	0,00	0,00
Cessão de Direitos	0,00	0,00	611.988,36	611.988,36
Demais Receitas Patrimoniais	0,00	0,00	0,00	0,00
RECEITA AGROPECUÁRIA	0,00	0,00	0,00	0,00
RECEITA INDUSTRIAL	0,00	0,00	0,00	0,00
RECEITA DE SERVIÇOS	0,00	0,00	0,00	0,00
Serviços Administrativos e Comerciais Gerais	0,00	0,00	0,00	0,00
Serviços e Atividades Referentes à Navegação e ao Transporte	0,00	0,00	0,00	0,00
Serviços e Atividades referentes à Saúde	0,00	0,00	0,00	0,00
Serviços e Atividades Financeiras	0,00	0,00	0,00	0,00
Outros serviços	0,00	0,00	0,00	0,00
TRANSFERÊNCIAS CORRENTES	0,00	0,00	0,00	0,00
Transferências da União e de suas Entidades	0,00	0,00	0,00	0,00
Transferências dos Estados e do Distrito Federal e de suas Entidades	0,00	0,00	0,00	0,00
Transferências dos Municípios e de suas Entidade	0,00	0,00	0,00	0,00
Transferências de Instituições Privadas	0,00	0,00	0,00	0,00
Transferências de Outras Instituições Públicas	0,00	0,00	0,00	0,00
Transferências do Exterior	0,00	0,00	0,00	0,00
Transferências de Pessoas Físicas	0,00	0,00	0,00	0,00
Transferências Provenientes de Depósitos Não Identificados	0,00	0,00	0,00	0,00
OUTRAS RECEITAS CORRENTES	35.129.900,00	35.129.900,00	69.483.580,01	34.353.680,01



# Instituto de Previdência Social dos Servidores Públicos de Joinville - IPREVILLE

Praça Nereu Ramos, 372 - Centro - 89.201-170 - Joinville/ SC  
CNPJ: 01.280.363/0001-90 Fone: (47) 3423-1900 presidente@ipreville.sc.gov.br  
ipreville https://ipreville.joinville.sc.gov.br

Chave de Autenticação  
1786-0273-551

Usuário: Wilson Meier

Página  
2 / 4

## Anexo 12 - Balanço Orçamentário

	Valores em R\$ - Período: 01/01/2022 até 31/12/2022	
Multas Administrativas, Contratuais e Judiciais	0,00	0,00
Indenizações, Restituições e Ressarcimentos	570.800,00	570.800,00
Bens, Direitos e Valores Incorporados ao Patrimônio Público	0,00	0,00
Demais Receitas Correntes	34.559.100,00	34.559.100,00
<b>RECEITAS DE CAPITAL (II)</b>	<b>0,00</b>	<b>0,00</b>
OPERAÇÕES DE CRÉDITO	0,00	0,00
Operações de Crédito - Mercado Interno	0,00	0,00
Operações de Crédito - Mercado Externo	0,00	0,00
ALIENAÇÃO DE BENS	0,00	0,00
Alienação de Bens Móveis	0,00	0,00
Alienação de Bens Imóveis	0,00	0,00
Alienação de Bens Intangíveis	0,00	0,00
AMORTIZAÇÕES DE EMPRÉSTIMOS	0,00	0,00
TRANSFERÊNCIAS DE CAPITAL	0,00	0,00
Transferências da União e de suas Entidades	0,00	0,00
Transferências dos Estados e do Distrito Federal e de suas Entidades	0,00	0,00
Transferências dos Municípios e de suas Entidades	0,00	0,00
Transferências de Instituições Privadas	0,00	0,00
Transferências de Outras Instituições Públicas	0,00	0,00
Transferências do Exterior	0,00	0,00
Transferências de Pessoas Físicas	0,00	0,00
Transferências Provenientes de Depósitos Não Identificados	0,00	0,00
OUTRAS RECEITAS DE CAPITAL	0,00	0,00
Integralização do Capital Social	0,00	0,00
Remuneração das Disponibilidades do Tesouro	0,00	0,00
Resgate de Títulos do Tesouro	0,00	0,00
Demais Receitas de Capital	0,00	0,00
<b>SUBTOTAL DAS RECEITAS (III) = (I + II)</b>	<b>478.000.000,00</b>	<b>478.000.000,00</b>
<b>OPERAÇÕES DE CRÉDITO/REFINANCIAMENTO (IV)</b>	<b>0,00</b>	<b>0,00</b>
Operações de Crédito - Mercado Interno	0,00	0,00
Mobiliária	0,00	0,00
Contratual	0,00	0,00
Operações de Crédito - Mercado Externo	0,00	0,00
Mobiliária	0,00	0,00
Contratual	0,00	0,00
<b>SUBTOTAL COM REFINANCIAMENTO (V) = (III + IV)</b>	<b>478.000.000,00</b>	<b>478.000.000,00</b>
<b>DÉFICIT (VI)</b>	<b>642.327.242,70</b>	<b>642.327.242,70</b>
<b>TOTAL (VII) = (V + VI)</b>	<b>35.255.522,88</b>	<b>35.255.522,88</b>
Saldos de Exercícios Anteriores		
Recursos Arrecadados em Exercícios Anteriores		





# Instituto de Previdência Social dos Servidores Públicos de Joinville - IPREVILLE

Praça Iteneru Ramos, 372 - Centro - 89.201-170 - Joinville/ SC  
CNPJ: 01.280.363/0001-90 Fone: (47) 3423-1900 presidente@ipreville.sc.gov.br  
ipreville https://ipreville.joinville.sc.gov.br

Chave de Autenticação  
1786-0273-551

Página  
3 / 4

Usuário: Wilson Meier

## Anexo 1.2 - Balanço Orçamentário

Valores em R\$ - Período: 01/01/2022 até 31/12/2022  
35.255.522,88

DESPESAS ORÇAMENTÁRIAS	DOTAÇÃO INICIAL (e)	DOTAÇÃO ATUALIZADA (f)	DESPESAS EMPENHADAS (g)	DESPESAS LIQUIDADAS (h)	DESPESAS PAGAS (i)	SALDO (j) = (f - g)
<b>DESPESAS CORRENTES (VIII)</b>	<b>343.039.500,00</b>	<b>416.239.500,00</b>	<b>373.909.688,24</b>	<b>373.631.981,27</b>	<b>372.713.272,34</b>	<b>42.329.811,76</b>
PESSOAL E ENCARGOS SOCIAIS	328.463.000,00	399.963.000,00	362.559.693,68	362.559.693,68	362.304.500,24	37.403.306,32
JUROS E ENCARGOS DA DÍVIDA	0,00	0,00	0,00	0,00	0,00	0,00
OUTRAS DESPESAS CORRENTES	14.576.500,00	16.276.500,00	11.349.994,56	11.072.287,59	10.408.772,10	4.926.505,44
<b>DESPESAS DE CAPITAL (IX)</b>	<b>666.500,00</b>	<b>4.666.500,00</b>	<b>55.103,43</b>	<b>55.103,43</b>	<b>55.103,43</b>	<b>4.611.396,57</b>
INVESTIMENTOS	666.500,00	4.666.500,00	55.103,43	55.103,43	55.103,43	4.611.396,57
INVERSÕES FINANCEIRAS	0,00	0,00	0,00	0,00	0,00	0,00
AMORTIZAÇÃO DA DÍVIDA	0,00	0,00	0,00	0,00	0,00	0,00
<b>RESERVA DE CONTINGÊNCIA (X)</b>	<b>0,00</b>	<b>0,00</b>	<b>0,00</b>	<b>0,00</b>	<b>0,00</b>	<b>0,00</b>
<b>SUBTOTAL DAS DESPESAS (XI) = (VIII + IX + X)</b>	<b>343.706.000,00</b>	<b>420.906.000,00</b>	<b>373.964.791,67</b>	<b>373.687.084,70</b>	<b>372.768.375,77</b>	<b>46.941.208,33</b>
<b>AMORTIZAÇÃO DA DÍVIDA/REFINANCIAMENTO (XII)</b>	<b>0,00</b>	<b>0,00</b>	<b>0,00</b>	<b>0,00</b>	<b>0,00</b>	<b>0,00</b>
Amortização da Dívida Interna	0,00	0,00	0,00	0,00	0,00	0,00
Dívida Mobiliária	0,00	0,00	0,00	0,00	0,00	0,00
Outras Dívidas	0,00	0,00	0,00	0,00	0,00	0,00
Amortização da Dívida Externa	0,00	0,00	0,00	0,00	0,00	0,00
Dívida Mobiliária	0,00	0,00	0,00	0,00	0,00	0,00
Outras Dívidas	0,00	0,00	0,00	0,00	0,00	0,00
<b>SUBTOTAL COM REFINANCIAMENTO (XII) = (XI + XII)</b>	<b>343.706.000,00</b>	<b>420.906.000,00</b>	<b>373.964.791,67</b>	<b>373.687.084,70</b>	<b>372.768.375,77</b>	<b>46.941.208,33</b>
<b>SUPERÁVIT (XIII)</b>			<b>268.362.451,03</b>			
<b>TOTAL (XIV) = (XII + XIII)</b>	<b>343.706.000,00</b>	<b>420.906.000,00</b>	<b>642.327.242,70</b>	<b>373.687.084,70</b>	<b>372.768.375,77</b>	<b>-221.421.242,70</b>
<b>RESERVA DO RPPS</b>	<b>134.294.000,00</b>	<b>134.294.000,00</b>	<b>0,00</b>	<b>0,00</b>	<b>0,00</b>	<b>134.294.000,00</b>

### QUADRO DA EXECUÇÃO DOS RESTOS A PAGAR NÃO PROCESSADOS

	INSCRITOS		LIQUIDADOS (c)	PAGOS (d)	CANCELADOS (e)	SALDO A PAGAR (f) = (a + b - d - e)
	EM EXERCÍCIOS ANTERIORES (a)	EM 31 DE DEZEMBRO DO EXERCÍCIO ANTERIOR (b)				
<b>DESPESAS CORRENTES</b>	<b>12.000,00</b>	<b>634.511,00</b>	<b>132.757,79</b>	<b>132.757,79</b>	<b>499.714,71</b>	<b>14.038,50</b>
PESSOAL E ENCARGOS SOCIAIS	0,00	0,00	0,00	0,00	0,00	0,00
JUROS E ENCARGOS DA DÍVIDA	0,00	0,00	0,00	0,00	0,00	0,00
OUTRAS DESPESAS CORRENTES	12.000,00	634.511,00	132.757,79	132.757,79	499.714,71	14.038,50

Continua 3 / 4

AS



# Instituto de Previdência Social dos Servidores Públicos de Joinville - IPREVILLE

Praca Nereu Ramos, 372 - Centro - 89.201-170 - Joinville/SC  
CNPJ: 01.280.363/0001-90 Fone: (47) 3423-1900 presidente@ipreville.sc.gov.br  
https://ipreville.joinville.sc.gov.br

Usuário: Wilson Meier  
Chave de Autenticação  
1786-0273-551

Página  
4 / 4



## Anexo 12 - Balanço Orçamentário

	Valores em R\$ - Período: 01/01/2022 até 31/12/2022			
<b>DESPESAS DE CAPITAL</b>	<b>0,00</b>	<b>164.784,76</b>	<b>93.485,76</b>	<b>93.485,76</b>
INVESTIMENTOS	0,00	164.784,76	93.485,76	93.485,76
INVERSÕES FINANCEIRAS	0,00	0,00	0,00	0,00
AMORTIZAÇÃO DA DÍVIDA	0,00	0,00	0,00	0,00
<b>TOTAL</b>	<b>12.000,00</b>	<b>799.295,76</b>	<b>226.243,55</b>	<b>571.013,71</b>

## QUADRO DA EXECUÇÃO DOS RESTOS A PAGAR PROCESSADOS

RESTOS A PAGAR PROCESSADOS E NÃO PROCESSADOS LIQUIDADOS	INSCRITOS		PAGOS (c)	CANCELADOS (d)	SALDO A PAGAR (e) = (a + b - c - d)
	EM EXERCÍCIOS ANTERIORES (a)	EM 31 DE DEZEMBRO DO EXERCÍCIO ANTERIOR (b)			
<b>DESPESAS CORRENTES</b>	<b>2.552,41</b>	<b>1.024.144,87</b>	<b>1.024.144,87</b>	<b>0,00</b>	<b>2.552,41</b>
PESSOAL E ENCARGOS SOCIAIS	2.552,41	133.127,05	133.127,05	0,00	2.552,41
JUROS E ENCARGOS DA DÍVIDA	0,00	0,00	0,00	0,00	0,00
OUTRAS DESPESAS CORRENTES	0,00	891.017,82	891.017,82	0,00	0,00
<b>DESPESAS DE CAPITAL</b>	<b>0,00</b>	<b>0,00</b>	<b>0,00</b>	<b>0,00</b>	<b>0,00</b>
INVESTIMENTOS	0,00	0,00	0,00	0,00	0,00
INVERSÕES FINANCEIRAS	0,00	0,00	0,00	0,00	0,00
AMORTIZAÇÃO DA DÍVIDA	0,00	0,00	0,00	0,00	0,00
<b>TOTAL</b>	<b>2.552,41</b>	<b>1.024.144,87</b>	<b>1.024.144,87</b>	<b>0,00</b>	<b>2.552,41</b>

*Elaine M. Vieira*

*Guilherme Machado Casali*  
Guilherme Machado Casali  
Diretor-Presidente Ipreville

*Jucemari A F Cabral*  
Jucemari A F Cabral  
Gerente Financeira  
Matrícula 0087

*Wilson Meier*  
Wilson Meier  
Controlador  
Matrícula 124





**Anexo 15 da Lei Nº 4.320/64 - Demonstrativo das Variações Patrimoniais**

Valores em R\$ - Período: 01/01/2022 até 31/12/2022

Despesa realizada: Empenhada

VARIACIONES PATRIMONIAIS AUMENTATIVAS		Exercício Atual	Exercício Anterior
4	VARIAÇÃO PATRIMONIAL AUMENTATIVA	1.708.339.246,36	1.607.642.947,93
4.2	CONTRIBUIÇÕES	262.238.973,37	201.219.637,18
4.2.1	CONTRIBUIÇÕES SOCIAIS	262.238.973,37	201.219.637,18
4.3	EXPLORAÇÃO E VENDA DE BENS, SERVIÇOS E DIREITOS	611.988,36	0,00
4.3.3	EXPLORAÇÃO DE BENS E DIREITOS E PRESTAÇÃO DE SERVIÇOS	611.988,36	0,00
4.4	VARIAÇÕES PATRIMONIAIS AUMENTATIVAS FINANCEIRAS	251.147.745,75	76.406.967,51
4.4.2	JUROS E ENCARGOS DE MORA	3.215,57	3.176,48
4.4.5	REMUNERAÇÃO DE DEPÓSITOS BANCÁRIOS E APLICAÇÕES FINANCEIRAS	201.615.407,32	7.840.620,06
4.4.9	OUTRAS VARIAÇÕES PATRIMONIAIS AUMENTATIVAS - FINANCEIRAS	49.529.122,86	68.563.170,97
4.5	TRANSFERÊNCIAS E DELEGAÇÕES RECEBIDAS	27.273.115,58	26.423.773,73
4.5.1	TRANSFERÊNCIAS INTRAGOVERNAMENTAIS	27.273.115,58	26.423.773,73
4.6	VALORIZAÇÃO E GANHOS COM ATIVOS E DESINCORPORAÇÃO DE PASSIVOS	861.592.835,42	6.742,37
4.6.1	REAVALIAÇÃO DE ATIVOS	108.131,41	3.522,26
4.6.2	GANHOS COM ALIENAÇÃO	50.000,00	0,00
4.6.3	GANHOS COM INCORPORAÇÃO DE ATIVOS	861.434.704,01	3.220,11
4.9	OUTRAS VARIAÇÕES PATRIMONIAIS AUMENTATIVAS	305.474.587,88	1.303.585.827,14
4.9.7	REVERSÃO DE PROVISÕES E AJUSTES DE PERDAS	287.370.542,97	1.286.589.552,01
4.9.9	DIVERSAS VARIAÇÕES PATRIMONIAIS AUMENTATIVAS	18.104.044,91	16.996.275,13
<b>TOTAL DAS VARIAÇÕES PATRIMONIAIS AUMENTATIVAS (I)</b>		<b>1.708.339.246,36</b>	<b>1.607.642.947,93</b>
VARIACIONES PATRIMONIAIS DIMINUTIVAS		Exercício Atual	Exercício Anterior
3	VARIAÇÃO PATRIMONIAL DIMINUTIVA	2.667.572.880,00	1.329.936.544,91
3.1	PESSOAL E ENCARGOS	6.302.771,27	5.301.401,88
3.1.1	REMUNERAÇÃO A PESSOAL	5.375.785,54	4.449.071,24
3.1.2	ENCARGOS PATRONAIS	772.906,30	707.569,47
3.1.3	BENEFÍCIOS A PESSOAL	154.079,43	144.761,17
3.2	BENEFÍCIOS PREVIDENCIÁRIOS E ASSISTENCIAIS	356.511.911,73	283.831.790,08
3.2.1	APOSENTADORIAS E REFORMAS	326.992.597,98	259.918.785,13
3.2.2	PENSÕES	29.418.403,86	23.821.046,24
3.2.9	OUTROS BENEFÍCIOS PREVIDENCIÁRIOS E ASSISTENCIAIS	100.909,89	91.958,71
3.3	USO DE BENS, SERVIÇOS E CONSUMO DE CAPITAL FIXO	2.646.402,33	2.295.727,74
3.3.1	USO DE MATERIAL DE CONSUMO	102.322,63	61.933,00
3.3.2	SERVIÇOS	2.394.640,28	2.100.491,21
3.3.3	DEPRECIÇÃO, AMORTIZAÇÃO E EXAUSTÃO	149.439,42	133.303,53
3.4	VARIAÇÕES PATRIMONIAIS DIMINUTIVAS FINANCEIRAS	1.988.612,83	313.364,60
3.4.2	JUROS E ENCARGOS DE MORA	6.712,53	313.364,60
3.4.9	OUTRAS VARIAÇÕES PATRIMONIAIS DIMINUTIVAS - FINANCEIRAS	1.981.900,30	0,00
3.6	DESVALORIZAÇÃO E PERDA DE ATIVOS E INCORPORAÇÃO DE PASSIVOS	1.090.275.423,49	35.428.050,24
3.6.1	REAVALIAÇÃO, REDUÇÃO A VALOR RECUPERÁVEL E AJUSTE PARA PERDAS	33.215.065,00	35.380.514,06
3.6.5	DESINCORPORAÇÃO DE ATIVOS	1.057.060.358,49	47.536,18
3.7	TRIBUTÁRIAS	8.165.684,04	6.597.369,70
3.7.1	IMPOSTOS, TAXAS E CONTRIBUIÇÕES DE MELHORIA	6.229,80	2.166,65
3.7.2	CONTRIBUIÇÕES	8.159.454,24	6.595.203,05
3.9	OUTRAS VARIAÇÕES PATRIMONIAIS DIMINUTIVAS	1.201.682.074,31	996.168.840,67
3.9.7	VPD DE CONSTITUIÇÃO DE PROVISÕES	1.201.387.358,78	995.847.652,76
3.9.9	DIVERSAS VARIAÇÕES PATRIMONIAIS DIMINUTIVAS	294.715,53	321.187,91
<b>TOTAL DAS VARIAÇÕES PATRIMONIAIS DIMINUTIVAS (II)</b>		<b>2.667.572.880,00</b>	<b>1.329.936.544,91</b>
<b>RESULTADO PATRIMONIAL DO PERÍODO III = (I-II)</b>		<b>-959.233.633,64</b>	<b>277.706.403,02</b>

Nota: Considerados os valores intra-orçamentários

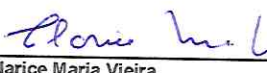
  
 Clarice Maria Vieira  
 Presidente do Conselho Administrativo  
 IPREVILLE

  
 Guilherme Machado Casali  
 Diretor Presidente/Ordenador de Despesas  
 IPREVILLE

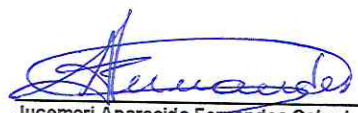
  
 Jucemeri Aparecida Fernandes Cabral  
 Gerente Financeiro  
 IPREVILLE

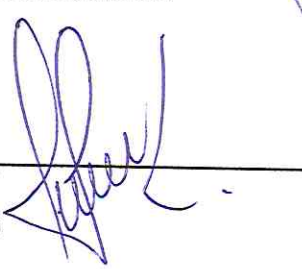
  
 Wilson Meier  
 Contador  
 CRC-SC 18840



# Instituto de Previdência Social dos Servidores Públicos de Joinville - IPREVILLE

Praça Itneu Ramos, 372 - Centro - 89.201-170 - Joinville/ SC  
CNPJ: 01.280.363/0001-90 Fone: (47) 3423-1900 presidente@ipreville.sc.gov.br  
https://ipreville.joinville.sc.gov.br



Chave de Autenticação  
1403-0957-313

Usuário: Vilson Meier

Página  
1 /

## Anexo 19 – Demonstração das Mutações do Patrimônio Líquido

Valores em R\$ - Período: 01/01/2022 até 31/12/2022

ESPECIFICAÇÃO	Patrimônio Social e Capital Social	Adiantamento para Futuro Aumento de Capital (AFAC)	Reserva de Capital	Ajuste de Avaliação Patrimonial	Reservas de Lucros	Demais Reservas	Resultados Acumulados	Ações / Cotas em tesouraria	Total
<b>Saldo Totais</b>							35.517.260,87		35.517.260,87
Ajustes de exercícios Anteriores									
Aumento de capital									
Resgate / Reemissão de Ações e Cotas									
Juros sobre capital próprio									
Resultado do Exercício									
Ajustes de avaliação patrimonial									
Constituição / Reversão de reservas									
Outros									
Dividendos a distribuir (R\$...por ação)									
<b>Saldo Finais</b>							-923.716.372,77		-923.716.372,77

14

*Claris M. U...*

*Guilherme Machado Casali*  
Diretor-Presidente Ipreville

*Jucemari A F Cabral*  
Gerente Financeira  
Matrícula: 80087

*Vilson Meier*  
Supervisor  
Matrícula: 124





### Anexo 18 - Demonstrativo do Fluxo de Caixa

Valores em R\$ - Período: 01/01/2022 até 31/12/2022

Despesa realizada: Paga

	Exercício Atual	Exercício Anterior
--	-----------------	--------------------

**FLUXOS DE CAIXA DAS ATIVIDADES OPERACIONAIS**

	716.524.992,03	443.097.845,94
	0,00	0,00
	102.760.997,53	70.986.722,16
	724.250,53	93.238,90
	0,00	0,00
	0,00	0,00
	0,00	0,00
	201.615.407,32	7.840.620,06
	18.129.722,89	17.028.636,94
	309.644.335,53	285.002.638,10
	83.650.278,23	62.145.989,78
	451.725.055,04	360.944.459,53
	373.109.430,44	298.576.732,21
	0,00	0,00
	760.744,56	708.488,08
	77.854.880,04	61.659.239,24
	264.799.936,99	82.153.386,41

	Exercício Atual	Exercício Anterior
--	-----------------	--------------------

**FLUXOS DE CAIXA DAS ATIVIDADES DE INVESTIMENTOS**

	9.452.528,90	0,00
	9.452.528,90	0,00
	0,00	0,00
	0,00	0,00
	32.358.170,56	35.587.889,45
	133.485,76	244.338,14
	0,00	0,00
	32.224.684,80	35.343.551,31
	-22.905.641,66	-35.587.889,45

	Exercício Atual	Exercício Anterior
--	-----------------	--------------------

**FLUXOS DE CAIXA DAS ATIVIDADES DE FINANCIAMENTOS**

	0,00	0,00
	0,00	0,00
	0,00	0,00
	0,00	0,00
	0,00	0,00
	0,00	0,00
	0,00	0,00
	0,00	0,00

	241.894.295,33	46.565.496,96
	3.030.382.332,18	2.983.816.835,22
	3.272.276.627,51	3.030.382.332,18



**Anexo 18 - Demonstrativo do Fluxo de Caixa**

Valores em R\$ - Período: 01/01/2022 até 31/12/2022

*Despesa realizada: Paga*

	Exercício Atual	Exercício Anterior
<b>QUADRO DE TRANSFERÊNCIAS RECEBIDAS E CONCEDIDAS</b>		
<b>Transferências correntes recebidas</b>		
	0,00	0,00
	0,00	0,00
	0,00	0,00
	0,00	0,00
	309.644.335,53	285.002.638,10
	0,00	0,00
	309.644.335,53	285.002.638,10
<b>Transferências concedidas</b>		
	0,00	0,00
	0,00	0,00
	0,00	0,00
	0,00	0,00
	760.744,56	708.488,08
	0,00	0,00
	760.744,56	708.488,08

*RM*



---

**NOTAS EXPLICATIVAS AS DEMONSTRAÇÕES CONTÁBEIS  
DE 31 DE DEZEMBRO 2022**

**NOTA 1 - Contexto Operacional**

O IPREVILLE – Instituto de Previdência Social dos Servidores Públicos do Município de Joinville foi criado como pessoa jurídica de Direito Público pela Lei nº 3.277, de 27 de março de 1996, e alterado pela Lei nº 4.076, de 22 de dezembro de 1999, a lei 7.611 de 06 de dezembro de 2013 e Lei Complementar nº 571 de 20 de setembro de 2021, com domicílio na cidade de Joinville, Santa Catarina.

Entidade autárquica, com personalidade jurídica de direito público interno, sem fins lucrativos, com autonomia patrimonial, administrativa e financeira, é hoje a única unidade gestora responsável pelos recursos previdenciários dos servidores públicos municipais de Joinville, visto que, desde a publicação da Emenda Constitucional nº 41/2003, ficou vedada a existência de mais de um regime próprio para servidor público titular de cargo efetivo por ente federativo, sendo responsável por todos os poderes, órgãos e entidades do Ente federativo.

Tem como finalidade assegurar aos seus beneficiários os meios imprescindíveis de manutenção por motivo de incapacidade, idade avançada, tempo de contribuição, reclusão e falecimento.

Estrutura Administrativa:





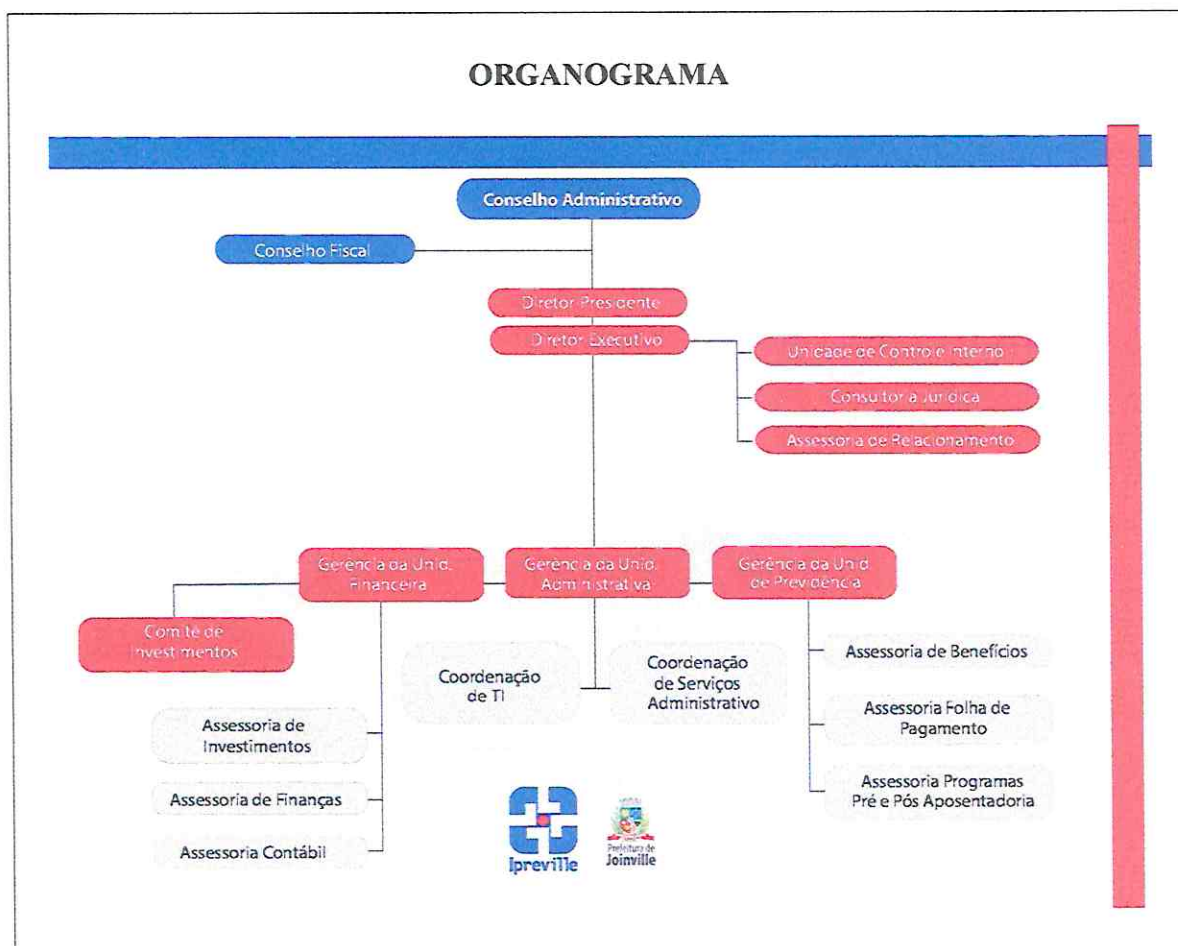

## NOTA 2 - Apresentação das Demonstrações Contábeis

As demonstrações contábeis inerentes ao exercício findo em 31 de dezembro de 2022 estão sendo apresentadas em Reais (R\$).

Os registros Contábeis das operações foram elaborados em conformidade com as práticas contábeis em vigor no Brasil, seguindo-se princípios, métodos e critérios uniformes durante o exercício; sendo observadas em especial as Leis nº 4.320/1964, nº 9.717/1998, Lei Complementar nº 101/2000, a Portaria MPS nº 509/2013 e a Portaria STN nº 634/2013, a Resolução CMN nº 3.922/2010 e atualizações, a Resolução CMN nº 4604/2017, Resolução 4695/2018, os Princípios Fundamentais e as Normas Brasileiras de Contabilidade aplicadas ao Setor Público 16.1 a 16.11 e alterações posteriores.

## (a) Balanço Orçamentário

O Balanço Orçamentário (Anexo 12 da Lei nº 4.320/64) demonstrará as receitas detalhadas por categoria econômica e origem, especificando a previsão inicial, a previsão atualizada para o exercício, a receita realizada e o saldo, que corresponde ao excesso ou insuficiência de arrecadação. Demonstrará, também, as despesas por categoria econômica e grupo de natureza da despesa, discriminando a dotação inicial, a dotação atualizada para o exercício, as despesas empenhadas, as despesas liquidadas, as despesas pagas e o saldo da dotação. *(definição do MCASP)*

- 1) Previsão da receita versus arrecadação, analisando os casos de insuficiência e excesso de arrecadação, buscando informar as causas.

Receita	Orçada	Arrecadada	Diferença
<b>Receitas Corrente</b>	<b>478.000.000,00</b>	<b>632.874.713,80</b>	<b>154.874.713,80</b>
Contribuições	289.061.600,00	357.630.565,22	68.568.965,22
Receita Patrimonial	153.808.500,00	205.760.568,57	51.952.068,57
Outras Receitas Correntes	35.129.900,00	69.483.580,01	34.353.680,01
<b>Receitas de Capital</b>	<b>0,00</b>	<b>0,00</b>	<b>0,00</b>
Alienação de Bens Imóveis	0,00	9.452.528,90	9.452.528,90
<b>Total Geral</b>	<b>478.000.000,00</b>	<b>642.327.242,70</b>	<b>164.327.242,70</b>

- 1) Em análise da receita prevista versus à arrecadada:

1.1 – Arrecadação a maior nas Receitas de contribuições - tivemos uma arrecadação a maior de R\$68.568.965,22, devido ao recebimento das contribuições patronais e parcelamentos ou refinanciamentos de dívidas dentro do mês de competência.



1.2 - Arrecadação a maior de Receita Patrimonial – tivemos uma arrecadação a maior de R\$ 51.952.068,57. No ano de 2022 tivemos alguns fatos relevantes na área econômica, o principal, que ocorreu no mercado nacional e global, foi a inflação persistente.

No contexto global, o principal fator para a aceleração da inflação foi a escalada de preços das commodities, devido à guerra entre Rússia e Ucrânia. Nos EUA a inflação atingiu um patamar recorde em 40 anos, quando chegou a 9,1% acumulado em 12 meses, no mês de junho. A Europa sofreu efeitos semelhantes. Por esses motivos, os investimentos atrelados aos índices do exterior tiveram desempenho negativo no ano de 2022.

Já no cenário doméstico, além da inflação até o mês de junho, também ocorreu a deflação durante três meses consecutivos, entre julho e setembro, essa deflação ocorreu devido às medidas adotadas pelo governo federal, como redução ou eliminação de impostos sobre os combustíveis.

O ano de 2022 por ser um ano eleitoral e devido às influências do cenário externo, os investimentos no Brasil foram de alta volatilidade, os fundos de renda fixa de médio e longo prazo tiveram resultado negativo, IMA-B (0,1946%) e IMA-B 5+ (1,1910%), já os fundos de renda fixa de curto prazo tiveram desempenho positivo. O índice IBOVESPA fechou o ano de 2022 acumulando alta de 4,69%.

O trabalho da gestão no ano de 2022 foi diminuir a volatilidade e buscar a rentabilidade positiva, sendo a principal mudança de estratégia a alteração da carteira de títulos públicos marcados a mercado para a aquisição de títulos marcados na curva. Com isso o desempenho da carteira de investimentos do Ipreville no ano de 2022 foi de rentabilidade positiva de 5,49% em frente a uma meta atuarial de 11,03%.

### 2) Detalhamento das receitas e despesas intra-orçamentários, quando relevante.

Este anexo, gerado a partir do sistema e-Sfinge do TCE/SC, evidencia as receitas e as despesas intra-orçamentários de forma segregada das receitas e despesas orçamentárias, enquanto o mesmo anexo gerado pelo sistema de informática do Instituto agrupa estes valores. O mesmo ocorre com as dotações orçamentárias - Reservas do RPPS, que se encontra separado das demais despesas apenas no sistema e-Sfinge.



- 3) Utilização do superávit financeiro e da reabertura de créditos especiais e extraordinários. Suplementamos o orçamento em R\$ 77.200.000,00 com recursos do superávit financeiro, a fim de suprir as necessidades com as despesas do PASEP, Concessão de benefícios às seguradoras e aquisição de nova sede, do total suplementado foram efetivamente utilizados R\$ 35.255.522,88.
- 4) Detalhamento da execução das despesas – análise da dotação inicial versus dotação atualizada, identificando e mostrando os atos que proporcionaram o acréscimo ou a redução da despesa e destacando os tipos de crédito (iniciais, suplementares, especiais ou extraordinários).

Despesa	Dotação Inicial	Dotação Atualizada	Acréscimo / Redução
<b>Despesas Correntes</b>	<b>343.039.500,00</b>	<b>416.239.500,00</b>	<b>73.200.000,00</b>
Pessoal e Encargos	328.463.000,00	399.963.000,00	71.500.000,00
Outras Despesas	14.576.500,00	16.276.500,00	1.700.000,00
<b>Despesas de Capital</b>	<b>666.500,00</b>	<b>4.666.500,00</b>	<b>4.000.000,00</b>
Investimentos	666.500,00	4.666.500,00	4.000.000,00
<b>Reserva do RPPS</b>	<b>134.294.000,00</b>	<b>134.294.000,00</b>	<b>0,00</b>
<b>Total Geral</b>	<b>478.000.000,00</b>	<b>555.200.000,00</b>	<b>77.200.000,00</b>

- 5) Analisar a execução da despesa, considerando a dotação atualizada, a despesa empenhada, a liquidação e a paga, fazendo interferências sobre as diferenças entre cada fase, buscando sempre informar as causas e fenômenos.



Despesa	Dotação Atual	Empenhado	Liquidado	Pago
<b>Despesas Correntes</b>	<b>416.239.500,00</b>	<b>373.909.688,24</b>	<b>373.631.981,27</b>	<b>372.713.272,34</b>
Pessoal e Encargos	399.963.000,00	362.559.693,68	362.559.693,68	362.304.500,24
Outras Despesas	16.276.500,00	11.349.994,56	11.072.287,59	10.408.772,10
<b>Despesas de Capital</b>	<b>4.666.500,00</b>	<b>55.103,43</b>	<b>55.103,43</b>	<b>55.103,43</b>
Investimentos	4.666.500,00	55.103,43	55.103,43	55.103,43
<b>Total Geral</b>	<b>420.906.000,00</b>	<b>373.964.791,67</b>	<b>373.687.084,70</b>	<b>372.768.375,77</b>

## 5.1 - Despesas Correntes

5.1.1 - Pessoal e Encargos: Despesas orçamentárias com pessoal ativo, inativo e pensionista, relativas a mandatos eletivos, cargos, funções ou empregos, civis, militares e de membros de Poder, com quaisquer espécies remuneratórias, tais como vencimentos e vantagens, fixas e variáveis, subsídios, proventos da aposentadoria, reformas e pensões, inclusive adicionais, gratificações, horas extras e vantagens pessoais de qualquer natureza, bem como encargos sociais e contribuições recolhidas pelo ente às entidades de previdência, conforme estabelece o caput do art. 18 da Lei Complementar nº 101/2000.

Despesas para a manutenção da folha de pagamento dos servidores do Instituto totalizou R\$ 5.902.495,60, a despesa para manutenção da folha de pagamentos dos aposentados e pensionistas do poder Executivo totalizou R\$ 350.124.496,28 e a despesa para manutenção da folha de pagamentos dos aposentados e pensionistas do poder Legislativo totalizou R\$ 6.532.701,80, durante o exercício de 2022,

5.1.2 - Outras Despesas Correntes: Despesas orçamentárias com aquisição de material de consumo, pagamento de diárias, contribuições, subvenções, auxílio-alimentação, auxílio-transporte, além de outras despesas da categoria econômica "Despesas Correntes" não classificáveis nos demais grupos de natureza de despesa, destacando-se a contribuição ao PASEP que totalizou valor empenhado no ano de R\$ 8.159.454,24, o que representou 71,89% das "Outras Despesas Correntes".



5.2 - Despesas de investimentos: Despesas orçamentárias, com aquisição equipamentos e material permanente o que representou R\$ 55.103,43.

- 6) Avaliar o estoque de restos a pagar processados e não processados, comparando os valores inscritos com os valores executados no exercício.

6.1) Do valor inscrito de restos a pagar não processados em dezembro de 2021 de R\$ 811.295,76 foram pagos R\$ 226.243,55, cancelados R\$ 571.013,71, restando o saldo de R\$ 14.038,50, relativos ao empenho nº 205/2020 credor G4 Topografia que considerando o item 7.2 da Proposta (documento SEI nº 0011470165) apresentada pela empresa, o serviço de topografia teria o prazo de entrega de 20 dias úteis, sujeitos a prorrogação no caso de litígio; Considerando o teor do e-mail (documento SEI nº 0011470125) o qual demonstra questionamentos por parte do confrontante da Transcrição nº 11.676, justificando, portanto, a prorrogação do prazo; Considerando, ainda que, após diversas reuniões entre o Ipreville, Contratada e Confrontantes, concluímos por prosseguir com a retificação das demais Transcrições (nº6.412 e nº4.867); Considerando ainda, conforme documento SEI 0011470052, o protocolo no cartório no dia 14 de dezembro de 2021, estima-se um prazo de 60 (sessenta) dias para finalização; Quanto a Transcrição nº 11.676, ainda está em fase de análise dos dados apresentados pelo confrontante; e também o empenho nº 173/2021 do Instituto de Pesquisas e Estudos Previdenciários Ltda, que teve o término do curso em dezembro/2022, aguardando a emissão da nota fiscal. Dessa forma, mantemos a referida Nota de Empenho em restos a pagar para o exercício 2023.

6.2) Do valor inscrito de restos a pagar processados e não processados liquidados de R\$ 1.026.697,28 foram pagos R\$ 1.024.144,87, restando o valor de R\$ 2.552,41, relativos aos empenhos nº 4/2020 e 5/2020 de R\$1.403,53 e R\$ 1.148,88 respectivamente do credor IPREVILLE – Folha de Pagamento Servidores inativos pelo motivo da pensionista Jaqueline Rufino Schneider não ter aberto conta corrente e ainda não termos conseguido contado com a mesma para o recebimento dos valores, apesar dos esforços de contato via telefone, watsap e carta com AR.





7) Evidenciar superávit ou déficit orçamentário.

O Instituto apresentou um resultado superavitário no exercício de 2022 na ordem de R\$ 268.362.451,03; arrecadando no ano o montante de R\$ 642.327.242,70 e a execução da despesa foi na ordem de R\$ 373.964.791,67, de um valor orçado anual atualizado de R\$ 555.200.000,00.

**(b) Balanço Financeiro**

O Balanço Financeiro (Anexo 13 da Lei nº 4320/64) evidencia as receitas e despesas orçamentárias, bem como os ingressos e dispêndios extraorçamentários, conjugados com os saldos de caixa do exercício anterior e os que se transferem para o início do exercício seguinte. *(definição do MCASP)*

O valor do saldo financeiro transferido do exercício anterior (2021) foi de R\$ 3.030.382.338,18 que após as movimentações de entrada e saída de recursos no ano de 2022, apresentou crescimento, chegando ao montante final de R\$ 3.272.276.627,51.

- 1) Transferências financeiras recebidas e Concedidas – não foram recebidas nem concebidas transferências financeiras.
- 2) Retenções tributárias – são consideradas apenas quando da saída efetiva dos recursos financeiros.
- 3) Restos a pagar processado e não processado 

**Evolução Restos a Pagar**

Restos a Pagar	Inscritos Processados		Inscritos não Processados	
	2022	2021	2022	2021
Despesas Correntes	918.708,93	2.552,41	277.706,97	14.038,50

**(c) Balanço Patrimonial**

O Balanço Patrimonial (Anexo 14 da Lei nº 4320/64) é a demonstração contábil que evidencia, qualitativa e quantitativamente, a situação patrimonial da entidade pública por meio de contas representativas do patrimônio público, bem como os atos potenciais, que são registrados em contas de compensação (natureza de informação de controle). *(definição do MCASP)*

**1) Caixa e Equivalentes de Caixa em Moeda Nacional**

Agrupam-se neste item os valores em moeda nacional, em Caixa e em poder dos Bancos, nas contas correntes, incluindo inclusive os recursos da taxa administrativa, sendo assim demonstrados em 31 de dezembro de 2022:

Detalhamento	Valor em 31/12/2022	Valor em 31/12/2021
Caixa	R\$ 0,00	R\$ 0,00
Bancos Conta Movimento RPPS	R\$3.227.498.466,73	R\$2.988.995.309,36
Bancos Conta Movimento - Taxa de Administração	R\$ 44.778.160,78	R\$ 41.387.022,82
	<b>R\$ 3.272.276.627,51</b>	<b>R\$ 3.030.382.332,18</b>

**2) Créditos Tributários a Receber**

Representam as contribuições previdenciárias a receber da parte patronal e dos segurados, bem como o valor dos parcelamentos das contribuições não pagas nas suas devidas competências, assim demonstrados em 31 de dezembro de 2022:

Detalhamento	Valor em 31/12/2022	Valor em 31/12/2021
Contribuições dos Segurados a receber	R\$ 15.980.872,92	R\$ 13.161.757,95
Contribuições Patronais a receber	R\$ 23.865.099,98	R\$ 16.545.465,85
Parcelamentos de Contribuições Previdenciárias (Termo e Acordo nº 038/2017, 652/2017, 145/2018, 933/2018, 57/2019, 567/2019, 023/2020, 112/2021 e 119/2021 )	R\$ 67.211.309,36	R\$ 92.789.637,57
	<b>R\$ 107.057.282,26</b>	<b>R\$ 122.496.861,37</b>

### 3) Outros Créditos a Receber e Valores a Curto Prazo (Intra)

Constam deste grupo os valores realizáveis no curso do exercício social subsequente, os quais estão registrados pelo valor original e ao saldo devedor são acrescentados mensalmente os juros de 6% a.a. e a atualização pela variação do INPC, conforme contrato assinado entre as partes e de acordo com planilha de atualização das parcelas, elaborada pelo atuário contratado pelo Instituto à época, a fim de manter-se o equilíbrio financeiro e atuarial dos contratos.

Abaixo o detalhamento dos créditos a receber com posição em 31 de dezembro de 2022:

Modalidade de Crédito a Receber	Valor em 31/12/2022	Valor em 31/12/2021
Aluguéis a Receber da Prefeitura.	R\$ 292.441,33	R\$ 301.608,05
Adicional de Irredutibilidade de Proventos (AIP)	R\$ 44.931,26	R\$ 5.915,42
Contrato Permissão de Uso de Bens	R\$ 0,00	R\$ 7.618,43
Outros Créditos a Receber decorrentes da Folha de Pagamento	R\$ 837,62	R\$ 837,62
	<b>R\$ 338.210,21</b>	<b>R\$ 315.979,52</b>





#### 4) Créditos a Receber de Longo Prazo (Intra)

Compreende os créditos e valores realizáveis após os doze meses seguintes a data da publicação das demonstrações contábeis, provenientes de direitos obtidos junto a Prefeitura Municipal de Joinville, referentes a parcelamento de contribuições previdenciárias, venda de imóveis e outros débitos.

Os valores a receber estão registrados pelo valor original e ao saldo devedor são acrescidos os juros de 6% a.a. e a atualização pela variação do INPC, conforme descrito no item (c) Outros Créditos a Receber e Valores a Curto Prazo.

Segue abaixo o detalhamento dos créditos de longo prazo com posição em 31 de dezembro de 2022:

<b>Modalidade de Crédito a Receber a Longo Prazo</b>	<b>Valor em 31/12/2022</b>	<b>Valor em 31/12/2021</b>
Parcelamento de Contribuições Previdenciárias (Termo e Acordo n°. 57/2019, 567/2019, 023/2020, 112/2021 e 119/2021)	R\$ 77.887.951,09	R\$ 137.937.406,84
	<b>R\$ 77.887.951,09</b>	<b>R\$ 137.937.406,84</b>

#### 5) Investimentos e Aplicações Temporárias a Curto Prazo

As aplicações do Ipreville representam os valores que darão cobertura às obrigações previdenciárias e administrativas do RPPS e se encontram aplicadas em conformidade a Resolução CMN n° 3.922/2010, e suas alterações, Resolução n° 4.392/2014, Resolução n° 4604/2017 e Resolução n° 4695/2018.

Atualmente tais investimentos encontram-se registrados nos níveis: Aplicações em Segmento de Renda Fixa e de Renda Variável e Aplicações da Taxa de Administração.



Abaixo quadro demonstrativo com os saldos de 31 de dezembro de 2022:

Detalhamento	Valor em 31/12/2022	Valor em 31/12/2021
Aplicações em renda fixa <sup>(2)</sup>	R\$ 2.653.130.573,32	R\$ 2.347.272.473,88
Aplicações em renda variável <sup>(2)</sup>	R\$ 251.731.733,93	R\$ 438.959.797,37
Aplicação do RPPS no Exterior <sup>(2)</sup>	R\$ 117.063.286,58	R\$ 202.720.359,05
Aplicação Em Fundos Estruturados <sup>(2)</sup>	R\$ 205.552.575,89	0,00
Aplicações com a taxa de administração do RPPS <sup>(2)</sup>	R\$44.778.160,78	R\$ 41.387.022,82
	<b>R\$ 3.272.256.330,50</b>	<b>R\$ 3.030.339.653,12</b>

<sup>(2)</sup> A Política de Investimentos e suas revisões estão disponibilizadas no endereço eletrônico (<http://www.ipreville.sc.gov.br>) e no site do Ministério da Previdência (<http://www.previdencia.gov.br/regimes-proprios/demonstrativos-rpps/>).

Tal política descreve os percentuais definidos pelo Comitê de Investimentos para cada modalidade de aplicação, os quais foram previamente aprovados pelo Conselho Administrativo do Instituto, contendo informações técnicas pertinentes as modalidades de investimentos aprovados em atenção às normas exigidas pelo Ministério da Previdência Social, Secretaria do Tesouro Nacional e Banco Central - BACEN e aos órgãos de fiscalização como Tribunal de Contas do Estado de Santa Catarina e Receita Federal do Brasil.

## 6) Estoques

Os estoques estão registrados pelo custo de aquisição e representam o valor dos gêneros alimentícios, material de expediente, elétrico e eletrônico, de limpeza e produtos de higiene, de copa e cozinha, gráfico, de distribuição gratuita, material para manutenção de bens imóveis, material de proteção e segurança, material de sinalização visual e afins e material de manutenção de bens móveis no total de R\$ 32.719,01.

## 7) Aplicações em Segmento de Imóveis

Os bens imóveis registrados no patrimônio do Ipreville fazem parte da Carteira de Investimentos do RPPS.

Os bens imóveis foram reavaliados no ano de 2019, segundo a Norma Brasileira Registrada – NBR 14.653 (Avaliação de Bens – Parte 01: Procedimentos Gerais e Parte 02 – Imóveis Urbanos) da Associação Brasileira de Normas Técnicas – ABNT e diretrizes do Instituto Brasileiro de Avaliações e Perícias de Engenharia - IBAPE, atendendo a legislação vigente, que prevê a realização de avaliações e reavaliações periódicas dos imóveis cadastrados pelos RPPS, a fim de que os valores apurados estejam em consonância com o mercado imobiliário, com necessário reavaliar o item apenas a cada três ou cinco anos, conforme NBC TG 27 (R3). Em razão da realização do Leilão Público 001/2022 foram reavaliados os imóveis Fábrica de Tubos e Quiosque em dezembro/2022 conforme Laudo de Avaliação de Imóvel.

Abaixo demonstramos os valores dos imóveis registrados em 31 de dezembro de 2022:

Descrição do Imóvel	Valor em 31/12/2022	Valor em 31/12/2021
Fábrica de Tubos	0,00	R\$ 9.896.457,50
Prédio Sede da Seinfra	R\$ 4.986.373,29	R\$ 4.986.373,29
Garagem	R\$ 4.118.629,48	R\$ 4.118.629,48
Usina de Asfalto	R\$ 10.400.543,44	R\$ 10.400.543,44
Estação Rodoviária	R\$ 16.101.055,29	R\$ 16.101.055,29
Quiosque	R\$ 718.268,43	R\$ 989.358,55
	<b>R\$ 36.324.869,93</b>	<b>R\$ 46.492.417,55</b>

O imóvel Fábrica de Tubos foi arrematado através de Leilão Público 001/2022. Vale ressaltar que os imóveis do Instituto são considerados investimentos e por este motivo não efetuamos a depreciação dos mesmos.





## 8) Imobilizado

Este grupo compreende os bens imóveis e móveis do Instituto.

Em 31 de Dezembro de 2022 o registro contábil de bens imóveis contempla o prédio da sede do Instituto. Cabe esclarecer que, apesar do imóvel estar sendo utilizado como sede do Instituto, trata-se de um bem que faz parte da Carteira de Investimentos do RPPS e que em caso de necessidades para atendimento das despesas previdenciárias o mesmo deverá ser desocupado pela administração do Instituto.

Esclarecemos ainda que, os imóveis utilizados pelo Instituto como sede são considerados patrimônios históricos, e por este motivo não efetuamos a depreciação dos mesmos.

Descrição do Imóvel	Valor em 31/12/2022	Valor em 31/12/2021
Edifício	R\$ 797.564,35	R\$ 1.037.517,03
Terreno	R\$ 1.401.131,53	R\$ 1.293.000,12
	<b>R\$ 2.198.695,88</b>	<b>R\$ 2.330.517,15</b>

Os bens imóveis foram reavaliados no ano de 2022, segundo a Norma Brasileira Registrada – NBR 14.653 (Avaliação de Bens – Parte 01: Procedimentos Gerais e Parte 02 – Imóveis Urbanos) da Associação Brasileira de Normas Técnicas – ABNT e diretrizes do Instituto Brasileiro de Avaliações e Perícias de Engenharia - IBAPE, atendendo a legislação vigente, que prevê a realização de avaliações e reavaliações periódicas dos imóveis cadastrados pelos RPPS, a fim de que os valores apurados estejam em consonância com o mercado imobiliário, com necessário reavaliar o item apenas a cada três ou cinco anos, conforme NBC TG 27 (R3).



Os bens móveis estão registrados pelo valor de aquisição, e desde o exercício de 2012 iniciaram-se as contabilizações das depreciações e amortizações dos bens adquiridos a partir desta data, conforme calendário definido pela Instrução Normativa de Patrimônio Móvel, Imóvel e Semovente da Secretaria de Administração do Município, regulamentada pelo Decreto Municipal nº 19.667/2012.

A Comissão de Avaliação de Patrimonial - CAP, nomeada através de Portaria nº017, de 25 de janeiro de 2019, tem como uma das atribuições, realizar os procedimentos administrativos necessários, de conformidade com a legislação vigente, objetivando a reavaliação dos bens patrimoniais.

Abaixo segue um resumo dos bens móveis, intangíveis e depreciação/amortização do Instituto em 31 de dezembro de 2022:

Detalhamento	Valor em 31/12/2022	Valor em 31/12/2021
Bens Móveis	R\$ 891.739,33	R\$ 759.054,80
(-) Depreciação	(-)371.511,39	(-)256.994,96
Bens Intangíveis	R\$ 189.242,86	R\$ 174.139,43
(-) Amortização	(-) 135.629,07	(-) 100.995,08
	<b>R\$573.841,73</b>	<b>R\$575.204,19</b>

## 8) Obrigações a Curto Prazo

Encontram-se registrados os compromissos exigíveis no decorrer do exercício seguinte, que por sua vez representam os restos a pagar processados e não processados.

Este nível está dividido em: Obrigações Trabalhistas, Previdenciárias e Assistenciais que em síntese representam a folha de pagamento dos servidores e de proventos dos inativos e pensionistas a pagar e seus respectivos encargos; por Fornecedores e Contas a Pagar; Obrigações Fiscais e por Demais Obrigações, que representam os valores restituíveis (consignações). 

O Quadro abaixo demonstra uma síntese do Passivo Circulante do Instituto em 31 de dezembro de 2022:

<b>Detalhamento</b>	<b>Valor em 31/12/2022</b>	<b>Valor em 31/12/2021</b>
Obrigações Trabalhistas, Previdenciárias e Assistenciais	R\$ 278.651,47	R\$ 179.867,66
Fornecedores e Contas a Pagar a Curto Prazo	R\$ 121.059,30	R\$ 254.868,97
Obrigações Fiscais a Curto Prazo	R\$ 522.506,57	R\$ 591.960,65
Demais Obrigações a Curto Prazo	R\$ 13.390.858,72	R\$ 7.595.460,53
	<b>RS14.313.076,06</b>	<b>RS8.622.157,81</b>

## 9) Provisões Matemáticas Previdenciárias a Longo Prazo

O Passivo Não Circulante compreende os valores conhecidos e/ou calculáveis referente às provisões matemáticas previdenciárias à longo prazo, computados pelo valor atualizado até a data da nova avaliação atuarial.

As provisões matemáticas previdenciárias têm suas atualizações feitas por meio de ajuste dos valores apresentados no cálculo atuarial anual pelo Índice Nacional de Preços ao Consumidor - INPC, o qual é aplicado mensalmente sobre a provisão inicial, podendo este sofrer ajuste para mais (atualização da provisão) ou para menos (reversão da provisão), bem como é atualizado pelas demais premissas definidas no referido cálculo, o qual através de técnicas estatísticas projeta os valores futuros de benefícios concedidos e a conceder e os traz a valor presente para que se possa fazer o registro destes valores na contabilidade.

O grupo Provisões Matemáticas Previdenciárias é representado pelo valor líquido, já deduzido das entradas futuras de recursos que suportarão esses pagamentos ao longo da existência do RPPS, com base na avaliação atuarial do período, bem como pelo plano de amortização do déficit definido pelo atuário.





Na apuração do cálculo atuarial já foram consideradas as alterações normativas introduzidas pela Reforma da Legislação Municipal de Previdência implementada pela Emenda à Lei Orgânica nº 26 de 9 de setembro de 2021 e pela Lei Complementar nº 571 de 20 de setembro de 2021 e das novas Leis de Equacionamento da Insuficiência Atuarial 9.278/2022 (Dação do IRRF dos Inativos), Lei 9.279/2022 (Alíquota Suplementar da Educação) e 9.280/2022 (Insuficiência Atuarial).

Na apuração do cálculo atuarial deste ano, não foram levados em consideração os valores dos investimentos feitos com a taxa de administração, nem tão pouco, foi considerado o valor do patrimônio (prédio sede do Instituto) visto as orientações da Nota Técnica SEI nº 10/2017/CGACI/SRPPS/SPREV-MF.

Tais provisões estão assim representadas no Balanço levantado em 31 de dezembro de 2022:

Discriminação	31/12/2022	31/12/2021
<b>Provisões Matemáticas Previdenciárias</b>	<b>4.406.376.568,21</b>	<b>3.296.731.601,44</b>
<b>Provisão de Benefícios Concedidos</b>	<b>4.098.433.942,86</b>	<b>3.293.419.301,32</b>
Aposentadorias/Pensões/Outros Benefícios	4.430.257.369,85	3.582.392.756,84
(-) Contribuições do Ente	-	-
(-) Contribuições do Inativo	115.747.484,83	75.117.188,10
(-) Contribuição do Pensionista	3.912.728,86	3.067.261,10
(-) Compensação Previdenciária	212.163.213,30	210.789.006,32
(-) Parcelamento de Débitos Previdenciários	-	-
<b>Provisões de Benefícios a Conceder</b>	<b>943.086.744,95</b>	<b>973.259.917,21</b>
Aposentadorias/Pensões/Outros Benefícios	4.257.090.037,59	3.382.407.917,07
(-) Contribuições do Ente	1.503.833.892,64	1.174.195.969,24

(-) Contribuições do Ativo	1.062.240.085,66	863.169.894,92
(-) Compensação Previdenciária	504.772.022,78	371.782.135,70
(-) Aportes para Cobertura do Déficit Atuarial	243.157.291,56	-
<b>Plano de Amortização (reduzora)</b>	<b>635.144.119,60</b>	<b>1.141.514.303,12</b>
(-) Outros créditos	635.144.119,60	1.141.514.303,12
<b>Provisões Atuariais para Ajustes do Plano Previdenciário</b>	<b>0,00</b>	<b>171.566.686,03</b>
Ajuste de Resultado Atuarial Superavitário	0,00	171.566.686,03

#### 10) Outros Direitos Contratuais (Atos Potenciais Ativos)

Adotou-se o controle do recebimento dos parcelamentos dos déficits atuariais nas contas contábeis do nível - Atos Potenciais Ativos, devido implantação dos novos procedimentos contábeis.

O montante de R\$ 1.575.398.017,35, representam os valores a receber de déficits de exercícios anteriores parcelados junto a Prefeitura Municipal de Joinville e a Câmara de Vereadores, composto pelos seguintes valores em dezembro de 2022 :

Detalhamento	Valor em 31/12/2022	Valor em 31/12/2021
Déficit Atuarial parcelado com a Câmara de Vereadores de Joinville - Lei nº 6.883, de 22/12/2010.	R\$ 16.118.989,40	R\$ 16.655.686,11
Déficit Atuarial parcelado com a Prefeitura Municipal de Joinville - Lei nº 8.129, de 17/12/2015.	R\$ 3.542.885,62	R\$ 984.513.817,11
Parcelas suspensas L.8129	R\$ 20.517.107,91	R\$ 24.409.067,27
Insuficiência Atuarial Lei 9280/2022	R\$ 231.367.022,92	0,00
Dação IRRF Inativos Lei 9278/2022	R\$ 1.303.852.011,50	0,00
	<b>R\$ 1.575.398.017,35</b>	<b>R\$ 1.025.578.570,49</b>



## 11) Informações complementares

O Ativo está dividido em Circulante e Não Circulante, assim como ocorre com o Passivo. O Ativo Circulante apresenta o valor de R\$ 3.379.708.927,40 e o Não Circulante o valor de R\$ 117.264.344,10. Por sua vez, o Passivo Circulante apresenta o saldo de R\$ 14.313.076,06 e o Não Circulante apresenta o valor de R\$ 4.406.376.568,21. Já o Patrimônio Líquido do Instituto é representado pelo Resultado Acumulado de R\$ -923.716.372,77. O Resultado do Exercício foi deficitário de R\$ -959.233.633,64.

Em geral os déficits atuariais dos RPPS são originados pela combinação dos seguintes fatores: ✓ Falta de base técnica atuarial na criação do RPPS, com definição de alíquotas insuficientes; ✓ Aumento dos compromissos com benefícios, antes da devida capitalização dos recursos; ✓ Evolução significativa da massa de segurados; ✓ Aumento significativo das remunerações e proventos, muitas vezes acima da inflação, com impacto significativo nos benefícios com integralidade e paridade; ✓ Baixas rentabilidades ocorridas ao longo dos anos; ✓ Compromissos assumidos pelo fundo decorrente de contribuições dos segurados a outros regimes previdenciários, sem compensação proporcional ou mesmo sem nenhuma compensação.

Cabe salientar que neste saldo patrimonial constam os registros de todas as atuais e futuras obrigações com pagamento de aposentadorias concedidas e a conceder, previstas pelo cálculo atuarial do Instituto, feito pelo senhor Luiz Cláudio Kogut, MIBA nº 1.308, responsável técnico da empresa Actuarial Assessoria e Consultoria Atuarial, atuário do IPREVILLE.

Nos Atos Potenciais Ativos constam os valores dos parcelamentos referentes aos déficits atuarias de anos anteriores, cujos credores são a Prefeitura Municipal de Joinville e a Câmara de Vereadores no montante de R\$ 1.575.398.017,35.





## **(d) Demonstrativo das Variações Patrimoniais**

A Demonstração das Variações Patrimoniais (DVP) (Anexo 15 da Lei 4320/64) evidenciará as alterações verificadas no patrimônio, resultantes ou independentes da execução orçamentária, e indicará o resultado patrimonial do exercício. A elaboração da DVP tem por base as contas contábeis do modelo de Plano de Contas Aplicado ao Setor Público (PCASP), utilizando-se as classes 3 (variações patrimoniais diminutivas – VPD) e 4 (variações patrimoniais aumentativas – VPA). *(definição do MCASP)*

As Variações Patrimoniais Aumentativas totalizaram o valor de R\$ 1.708.339.246,36. Já as Variações Patrimoniais Diminutivas apresentaram o valor de R\$ 2.667.572.880,00. Do confronto entre as Variações Aumentativas e Diminutivas revelou-se um Resultado Patrimonial do período deficitário no montante de R\$ -959.233.633,64

Esclarecemos que nem sempre foi possível adotar o nível mais adequado para o reconhecimento das variações patrimoniais aumentativas e diminutivas, uma vez que há poucas opções para os níveis intra-orçamentários a serem utilizados.

## **(e) Demonstração das Mutações do Patrimônio Líquido**

A Demonstração das Mutações no Patrimônio Líquido (DMPL) (Anexo 19 da Lei 4320/64) demonstrará a evolução do patrimônio líquido da entidade. *(definição do MCASP)*

## **(f) Demonstrativo do Fluxo de Caixa**

A Demonstração dos Fluxos de Caixa (DFC) apresenta as entradas e saídas de caixa e as classifica em fluxos: operacional, de investimento e de financiamento. *(definição do MCASP)*

Ele está dividido em: Fluxo de Caixa das Atividades de Operações, Investimentos e Financiamentos.



O resultado da apuração do fluxo de caixa líquido do período foi de R\$ 241.894.295,33.

### (g) Receitas e despesas

Adotou-se o regime de competência para as receitas e despesas previdenciárias, conforme a implantação dos novos controles e procedimentos contábeis, a partir de 2015.

### NOTA 04 – Despesas Previdenciárias e Administrativas

As despesas previdenciárias com o pagamento de aposentadorias e pensões estão vinculadas à arrecadação principal do Instituto, oriundas de contribuições previdenciárias, bem como aos rendimentos das aplicações financeiras destes mesmos recursos e demais receitas correntes.

O valor empenhado até 31 de dezembro de 2022 com as despesas previdenciárias foi de R\$ 364.187.554,14, sendo do poder Executivo R\$ 357.654.852,34 e a despesa para poder Legislativo R\$ 6.532.701,80.

Já as despesas destinadas à manutenção do Instituto são cobertas pela taxa de administração, cujo limite anual é de 2% (dois por cento) e estão registradas nos programas de trabalho definidos no orçamento vigente, com as seguintes ações: Processos Administrativos, Programas de Pré e Pós Aposentadoria, Despesas com Pessoal, Qualificação e Capacitação dos Servidores, Divulgação de Ações de Governo e de Atos Oficiais, PASEP e Aquisição, Construção ou Reforma de unidades do IPREVILLE.

Os recursos provenientes para a formação da taxa de administração prevista para o pagamento de despesas de manutenção serão de 2% (dois por cento) do valor total da remuneração, proventos e pensões dos segurados vinculados ao IPREVILLE, abrangendo todos os servidores ativos, inativos e pensionistas do Município de Joinville, incluídos os seus Poderes Legislativo e Executivo, suas autarquias e fundações (Redação acrescida pela Lei Municipal nº 5.917, de 24 de setembro de 2007).



Os valores empenhados até 31 de dezembro de 2022 com as despesas administrativas foram de R\$ 8.884.806,83 sendo que deste valor R\$ 247.706,97 são de empenhos não processados (não liquidados), e a maior parte já é despesa liquidada dentro do próprio exercício no valor de R\$ 8.637.099,86.

## NOTA 05 - Controles Internos e Externos

O Conselho Fiscal e o Conselho Administrativo, em cumprimento ao que determina a legislação, se pronunciam sobre as contas mensais do Instituto e sobre os relatórios de gestão, sobre os quais emitem parecer de aprovação ou não, mensalmente, assim como o Comitê de Investimentos se pronuncia sobre os investimentos realizados no mercado financeiro, também com periodicidade mensal.

O IPREVILLE informa mensalmente por meio eletrônico através do seu site, [www.ipreville.sc.gov.br](http://www.ipreville.sc.gov.br), bem como bimestralmente através do sistema e-Sfinge do Tribunal de Contas do Estado de Santa Catarina (TCE/SC), os dados da movimentação contábil e financeira. Também diariamente, através do Portal de Transparência do Município.

Encaminha-se ao Ministério da Previdência Social (MPS) ao final de cada bimestre, os seguintes informativos: o Demonstrativo de Investimentos e Disponibilidades Financeiras - DAIR, onde se discriminam os investimentos e as disponibilidades do RPPS, o Demonstrativo de Informações Previdenciárias e Repasses - DIPR, onde o IPREVILLE e o Ente declaram a veracidade das informações enviadas ao MPS, tanto dos valores devidos mensalmente, quanto as suas respectivas quitações, ambos são balizadores para fins de obtenção do CRP – Certificado de Regularidade Previdenciária do município, que se encontra regular até a presente data.

Joinville, 31 de Dezembro de 2022.

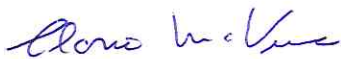

Guilherme Machado Casali  
Diretor-Presidente Ipreville  
39



Jucemeri A. F. Cabral  
Gerente Financeira  
Matrícula 00087



Vilson Meier  
Contador  
Matrícula 1.26