

Relatório Mensal de Investimentos do Ipreville

Junho/2023



Diretor-Presidente

Guilherme Machado Casali (CPA 20)

Diretora Executiva

Cleusa Mara Amaral (CPA 20)

Gerente da Unidade Financeira

Jucemeri Aparecida Fernandes Cabral (CPA 10)

Assessora de Investimentos

Fabiane Heiderscheidt Moreira (CPA 10)

Comitê de Investimentos

Fabiane Heiderscheidt Moreira (CPA 10)

Gustavo Polidoro (CPA 10)

Jucemeri Aparecida Fernandes Cabral (CPA 10)

Sahmara Liz Botemberger (CPA 10)

Samara Perfeito Nunes (CPA 10)

Sumário

1. Legislação Aplicada.....	4
2. Relação das Instituições Financeiras Credenciadas.....	4
3. Cenário Econômico	6
4. Carteira de Investimentos.....	6
5. Estratégia de Alocação e a Política de Investimentos 2023	10
6. Composição dos Investimentos.....	11
7. Receitas de Investimentos.....	11
8. Rentabilidade.....	11
9. Índices.....	11
10. Deliberações do Comitê de Investimentos	11
11. Pareceres emitidos.....	11
11.1. Consultoria Financeira.....	12
11.2. Consultoria Jurídica.....	12
11.3. Consultoria Atuarial.....	12
12. Recomendações do Conselho Fiscal.....	12
13. Reuniões e Conference Calls com Instituições Financeiras.....	12
14. Resgates e Aplicações	12
15. Conclusão	14

1. Legislação Aplicada

As legislações que regem a aplicação dos recursos Financeiros no Regime Próprio de Previdência Social são as seguintes:

- Resolução CMN nº 4.963 de 25 de novembro de 2021, que dispõe sobre as aplicações dos recursos dos regimes próprios de previdência social instituído pela União, Estados, Distrito Federal e Municípios que revogou a nº 3.922/2010 e alterou a Resolução CMN nº 4.695 de 27/11/2018;

- Portaria MTP nº 1.467 de 02 de Junho de 2022, que Disciplina os parâmetros e as diretrizes gerais para organização e funcionamento dos regimes próprios de previdência social dos servidores públicos da União, dos Estados, do Distrito Federal e dos Municípios, em cumprimento à Lei nº 9.717, de 1998, aos arts. 1º e 2º da Lei nº 10.887, de 2004 e à Emenda Constitucional nº 103, de 2019.

2. Relação das Instituições Financeiras Credenciadas

No mês de Junho não houve o credenciamento:

A Lista completa das Instituições Credenciadas, com as respectivas datas de credenciamento, está publicada no site do Instituto – <https://www.ipreville.sc.gov.br/pagina/62/credenciamento>

3. Cenário Econômico

O mês de junho evidenciou o progresso no processo de desinflação, embora os indicadores de núcleo e serviços permaneçam relativamente elevados. Os indicadores econômicos brasileiros proporcionaram melhores expectativas pelo mercado, o que resultou em ganhos na renda fixa e variável. No cenário externo, identifica-se uma atividade econômica debilitada, com exceção da economia norte americana, que continua apresentando um mercado de trabalho aquecido.

O mês de junho evidenciou o progresso no processo de desinflação, embora os indicadores de núcleo e serviços permaneçam relativamente elevados. Os indicadores econômicos brasileiros proporcionaram melhores expectativas pelo mercado, o que resultou em ganhos na renda fixa e variável. No cenário externo, identifica-se uma atividade econômica debilitada, com exceção da economia norte americana, que continua apresentando um mercado de trabalho aquecido.

O destaque do mês foi à sinalização do Federal Reserve (Fed) em anunciar a possibilidade de retomar o aumento dos juros ao longo do ano, essa estratégia está condicionada aos próximos resultados do mercado de trabalho e da inflação, principalmente na persistência de um núcleo elevado. O comunicado ocorreu após o Comitê de Mercado Aberto (FOMC), do Fed, decidir a manutenção dos juros entre 5% e 5,25%, a fim de avaliar os efeitos do aperto monetário.

O destaque do mês foi a sinalização do Federal Reserve (Fed) em anunciar a possibilidade de retomar o aumento dos juros ao longo do ano, essa estratégia está condicionada aos próximos resultados do mercado de trabalho e da inflação, principalmente na persistência de um núcleo elevado. O comunicado ocorreu após o Comitê de Mercado Aberto (FOMC), do Fed, decidir a manutenção dos juros entre 5% e 5,25%, a fim de avaliar os efeitos do aperto monetário.

Na Zona do Euro, a preliminar do Índice de Preços ao Consumidor (CPI) desacelerou mais do que esperado em maio. A inflação caiu para 6,1%, abaixo da expectativa de 6,3%. Ao analisar o núcleo de inflação, o qual retira alimentação e energia do cálculo, verifica-se uma queda de 5,6% para 5,3%.

Com a justificativa dessa inflação elevada e persistente, o Banco Central Europeu (BCE) aumentou a taxa de juros em 0,25 ponto percentual, atingindo o patamar de 4,00%. As declarações da presidente do BCE, Christine Lagarde, sinalizaram uma maior dificuldade na conversão da inflação, uma vez que o aumento dos preços está se aderindo à economia, retratado pela pressão nos salários, baixa produtividade e tentativa de recuperação do poder de compra. As expectativas de mercado apontam para mais uma decisão de aumento de juros na próxima reunião do BCE.

Sobre a atividade econômica na Zona do Euro, a nova preliminar do PIB no primeiro trimestre desse ano configurou uma recessão técnica, uma vez que ocorreu uma revisão dos dados do PIB do quarto trimestre de 2022. Nesse caso, verifica-se maior sensibilidade para a condução da estratégia de política contracionista, visto que consecutivas elevações da taxa básica de juros podem promover um cenário de profunda recessão.

Na China, os dados de atividade econômica evidenciam um relativo crescimento, embora com taxas menores que o esperado. Com isso, o plano de estabelecer uma recuperação da economia torna-se insatisfatório até o momento. A China dependeria da demanda local, em virtude da desaceleração global e consequente queda da demanda externa. No entanto, com a demanda chinesa também enfraquecida, há um aumento de pressão sobre o governo para estimular a recuperação econômica.

O reflexo do enfraquecimento da demanda é comprovado pelas sequentes deflações no CPI, que atualmente está no patamar de 0,2% no acumulado em 12 meses. Por sua vez, o Banco Popular da China tentou incentivar a economia com a redução das taxas de juros. Apesar de ser uma medida de estímulo para a economia, havia uma perspectiva de movimento mais intenso, com a queda de 0,1 ponto percentual nos juros não sendo suficiente para animar os investidores. As expectativas são de que, no decorrer do tempo, mais fomentos surjam a fim de proporcionar uma recuperação econômica adequada.

Aqui no Brasil, o Comitê de Política Monetária (Copom), do Banco Central, decidiu manter a taxa de juros Selic em 13,75% ao ano. O anúncio enfatizou uma tendência lenta no processo de desinflação, com expectativas de inflação desancoradas, mas deixou de expressar a necessidade de retomada do aperto monetário. Contudo, a ata do Copom evidenciou uma divergência de ideias a respeito dos próximos passos na determinação dos juros. Enquanto alguns membros prezam pela cautela, outros afirmam que o processo deflacionário pode permitir maior confiança para o ciclo de juros na próxima reunião. O entendimento do mercado é de que as informações contidas na ata sugerem maiores possibilidades de que, em agosto, haveria uma janela para o Banco Central cortar a taxa de juros.

No campo político, o Senado aprovou o texto-base do projeto de lei complementar que trata o novo arcabouço fiscal. Contudo, a versão aprovada trouxe alterações, com sugestões acatadas pelo senador Omar Aziz em relação à retirada de alguns custos nas regras estabelecidas para o crescimento das despesas públicas. Como houve mudanças de mérito, o projeto de lei complementar precisará retornar à Câmara dos Deputados para uma nova votação. O relator da Câmara dos Deputados, Cláudio Cajado, já comunicou a impossibilidade da retirada de despesas e essa divergência deve preocupar o mercado sobre a implementação do novo arcabouço.

Outro importante projeto político envolve a Reforma Tributária, pauta em que o deputado Aguinaldo Ribeiro apresentará no plenário da Câmara dos Deputados. Conforme já sinalizado, o Imposto sobre o Valor Agregado (IVA), de caráter dual, substituirá o IPI, o PIS, o Cofins, o ICMS e o ISS. Os impostos serão não cumulativos e deve haver um sistema de devolução de imposto por meio de cashback. O texto ainda não aponta uma alíquota de parâmetro, que deve ser definida futuramente em projeto de lei, mas sabe-se que haverá neutralidade tributária, isto é, a carga tributária será idêntica a atual.

Um ponto de atenção na Reforma Tributária, é de que ela retira o poder dos estados em conceder benefícios fiscais e, por isso, haverá a criação do Fundo de Desenvolvimento Regional (FDR). Esse fundo terá recursos da União que estarão de fora nas novas regras fiscais que limitam os gastos do governo.

Sobre dados econômicos, o IBC-Br registrou uma variação de 0,56% em abril com relação a março, acima do esperado pelo mercado. Existe um impasse de resultados, dado que o IBGE publicou resultados fracos de indústria e serviços em abril e um marginal resultado positivo em varejo. Entretanto, o conjunto de dados recolhido pelo Banco Central, o qual publica o IBC-Br, pode abordar mais informações, como resultados do setor agropecuário, taxa de desemprego, efeito transferência de renda e do balanço comercial do país. As perspectivas do mercado seguem otimistas, com o progresso dos indicadores econômicos, apesar da conjuntura ainda permanecer em aperto monetário.

O PIB cresceu 1,9% no primeiro trimestre deste ano, na comparação com o último trimestre do ano passado. O resultado foi puxado, principalmente, pelo crescimento de 21,6% da agropecuária. Essa expressiva variação é justificada pelos problemas climáticos do ano passado e a atual safra recorde de soja, commodity que representa 70% da lavoura no trimestre. O setor de serviços, que tem o maior peso no indicador, cresceu 0,6% no período, resultado de crescimento nos setores de Transportes e Atividades Financeiras. Por outro lado, a indústria caiu 0,1% com influência de queda na Indústria de Transformação.

De acordo com o Cadastro Geral de Empregados e Desempregados (Novo Caged), mais de 180 mil empregos foram criados no Brasil no mês de abril. Cerca de 57% desses novos empregos foram direcionados para o setor de serviços e 10% para o setor industrial. De acordo com a Pesquisa Nacional por Amostra de Domicílios (PNAD) a taxa de desocupação ficou em 8,3%. Apesar da conjuntura se manter em um processo de aperto monetário, os custos sobre a atividade econômica estão menores, acarretando melhores revisões de crescimento da economia brasileira.

As revisões positivas para a atividade econômica, a redução das estimativas da inflação e a perspectiva de antecipação da queda da Selic, além de um cenário externo benigno no que se refere à valorização da bolsa americana, contribuíram para promover maior otimismo dos investidores no Brasil, de forma que houve uma valorização dos ativos de risco.

Desta forma, o Ipreville fechou o mês de junho com rentabilidade positiva de 1,86%.

Cenário Econômico realizado pela Consultoria de Investimentos SMI – Relatório de Gestão de Investimentos Junho/2023.

4. Carteira de Investimento

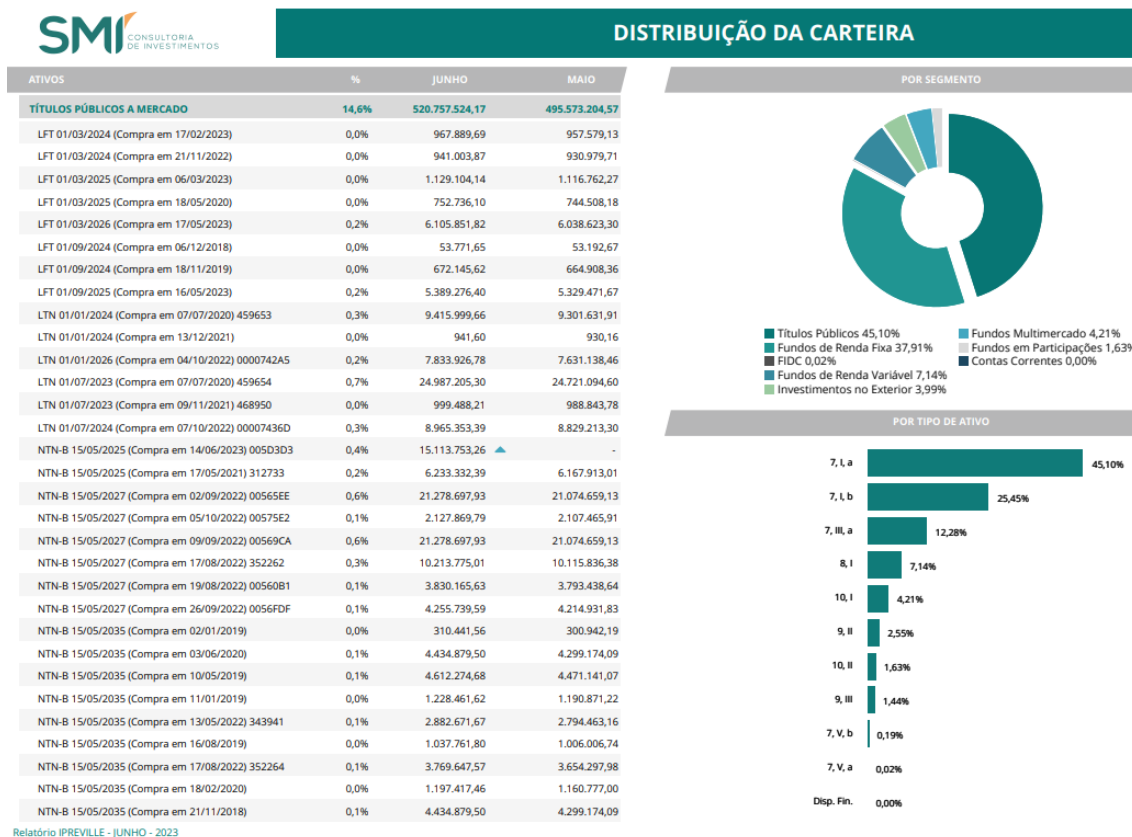

Relatório IPREVILLE - JUNHO - 2023

DISTRIBUIÇÃO DA CARTEIRA

ATIVOS	%	JUNHO	MAIO
TÍTULOS PÚBLICOS A MERCADO	14,6%	520.757.524,17	495.573.204,57
NTN-B 15/05/2035 (Compra em 31/10/2017)	0,3%	9.752.300,02	9.453.883,83
NTN-B 15/05/2045 (Compra em 04/10/2022) 0057548	0,6%	19.989.266,05	19.263.832,13
NTN-B 15/05/2045 (Compra em 18/07/2022) 349638	0,0%	666.308,87	642.127,74
NTN-B 15/05/2045 (Compra em 18/11/2022) 00587CF	0,1%	3.331.544,34	3.210.638,69
NTN-B 15/05/2045 (Compra em 19/05/2022) 344518	0,0%	1.554.720,69	1.498.298,05
NTN-B 15/05/2045 (Compra em 19/08/2022) 00560AF	0,1%	3.997.853,21	3.852.766,43
NTN-B 15/05/2045 (Compra em 28/03/2022) 339279	0,1%	3.775.750,25	3.638.723,85
NTN-B 15/05/2055 (Compra em 16/08/2021)	0,0%	765.077,78	732.965,62
NTN-B 15/05/2055 (Compra em 17/12/2019)	0,0%	423.043,01	405.286,87
NTN-B 15/08/2024 (Compra em 01/02/2022) 334348	0,4%	14.556.501,12	14.419.629,48
NTN-B 15/08/2024 (Compra em 04/01/2022)	0,0%	1.280.972,10	1.268.927,39
NTN-B 15/08/2024 (Compra em 16/01/2023) 0059FF9	0,6%	20.795.001,60	20.599.470,69
NTN-B 15/08/2024 (Compra em 16/05/2019)	0,0%	607.214,05	601.504,54
NTN-B 15/08/2024 (Compra em 19/01/2023) 005A163	0,2%	8.318.000,64	8.239.788,27
NTN-B 15/08/2024 (Compra em 20/01/2022) 333549	0,4%	15.388.301,18	15.243.608,31
NTN-B 15/08/2024 (Compra em 22/02/2022)	0,0%	885.867,07	877.537,45
NTN-B 15/08/2026 (Compra em 03/07/2018)	0,0%	347.027,74	343.636,00
NTN-B 15/08/2026 (Compra em 07/03/2022) 336701	0,1%	3.641.649,08	3.606.056,76
NTN-B 15/08/2026 (Compra em 09/08/2017) 244294	0,1%	4.284.293,04	4.242.419,71
NTN-B 15/08/2026 (Compra em 10/03/2022) 337480	0,1%	3.727.334,94	3.690.905,15
NTN-B 15/08/2026 (Compra em 13/07/2022) 349261	0,1%	3.213.219,78	3.181.814,78
NTN-B 15/08/2026 (Compra em 15/07/2022) 349480	0,1%	3.213.219,78	3.181.814,78
NTN-B 15/08/2026 (Compra em 15/12/2022) 00593A4	0,1%	3.641.649,08	3.606.056,76
NTN-B 15/08/2026 (Compra em 16/05/2023)	0,2%	6.062.274,65	6.003.023,89
NTN-B 15/08/2026 (Compra em 16/09/2021) 321107	0,2%	8.568.586,08	8.484.839,43
NTN-B 15/08/2026 (Compra em 17/08/2021) 318118	0,1%	4.284.293,04	4.242.419,71
NTN-B 15/08/2026 (Compra em 19/02/2018)	0,0%	771.172,75	763.635,55
NTN-B 15/08/2026 (Compra em 19/03/2018)	0,0%	188.508,89	186.666,46
NTN-B 15/08/2026 (Compra em 22/11/2022) 0058918	0,1%	4.284.293,04	4.242.419,71
NTN-B 15/08/2026 (Compra em 27/10/2021) 325234	0,0%	428.429,30	424.241,97
NTN-B 15/08/2026 (Compra em 29/06/2021)	0,0%	471.272,23	466.666,17

Relatório IPREVILLE - JUNHO - 2023

POR SEGMENTO



Títulos Públicos 45,10%
 Fundos de Renda Fixa 37,91%
 FIDC 0,02%
 Fundos de Renda Variável 7,14%
 Investimentos no Exterior 3,99%
 Fundos Multimercado 4,21%
 Fundos em Participações 1,63%
 Contas Correntes 0,00%

POR TIPO DE ATIVO

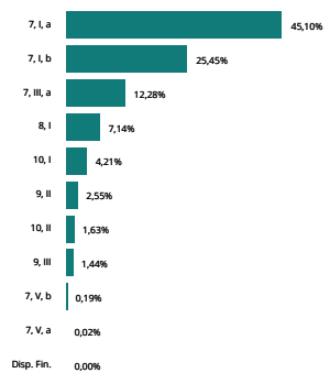

DISTRIBUIÇÃO DA CARTEIRA

ATIVOS	%	JUNHO	MAIO
TÍTULOS PÚBLICOS A MERCADO	14,6%	520.757.524,17	495.573.204,57
NTN-B 15/08/2026 (Compra em 30/11/2022) 0058C49	0,1%	4.284.293,04	4.242.419,71
NTN-B 15/08/2028 (Compra em 13/09/2021) 320543	0,1%	5.231.808,04	5.147.391,45
NTN-B 15/08/2028 (Compra em 13/10/2021) 323671	0,1%	1.961.928,01	1.930.271,79
NTN-B 15/08/2028 (Compra em 13/10/2021) 323677	0,2%	8.719.680,06	8.578.985,75
NTN-B 15/08/2028 (Compra em 15/02/2019)	0,0%	1.246.914,25	1.226.794,96
NTN-B 15/08/2028 (Compra em 15/08/2022)	0,0%	933.005,77	917.951,48
NTN-B 15/08/2028 (Compra em 17/05/2018)	0,2%	8.719.680,05	8.578.985,74
NTN-B 15/08/2028 (Compra em 19/03/2018)	0,1%	5.231.808,04	5.147.391,45
NTN-B 15/08/2028 (Compra em 21/10/2021) 324819	0,2%	8.719.680,06	8.578.985,75
NTN-B 15/08/2028 (Compra em 25/10/2021) 325075	0,0%	871.968,01	857.898,58
NTN-B 15/08/2030 (Compra em 08/11/2018) 265743	0,2%	8.855.408,00	8.664.433,01
NTN-B 15/08/2030 (Compra em 16/02/2022) 335567	0,2%	6.641.556,00	6.498.324,76
NTN-B 15/08/2030 (Compra em 20/07/2022) 349906	0,1%	3.763.548,40	3.682.384,03
NTN-B 15/08/2030 (Compra em 24/03/2022) 338960	0,2%	7.305.711,60	7.148.157,23
NTN-B 15/08/2032 (Compra em 20/09/2022) 0056DF3	0,5%	17.836.599,73	17.369.951,35
NTN-B 15/08/2032 (Compra em 26/08/2022) 00562E2	0,6%	22.295.749,67	21.712.439,19
NTN-B 15/08/2032 (Compra em 30/08/2022) 00563E2	0,6%	22.295.749,67	21.712.439,19
NTN-B 15/08/2040 (Compra em 25/03/2022) 339157	0,1%	3.379.004,14	3.260.251,83
NTN-B 15/08/2050 (Compra em 04/06/2021) 313399	0,0%	906.899,77	871.687,50
NTN-B 15/08/2050 (Compra em 05/10/2022) 00575E0	0,1%	2.947.424,26	2.832.984,37
NTN-B 15/08/2050 (Compra em 15/06/2018) 260982	0,7%	25.393.193,65	24.407.249,99
NTN-B 15/08/2050 (Compra em 17/12/2019) i	0,0%	535.070,87	514.295,62
NTN-B 15/08/2050 (Compra em 17/12/2019) ii	0,2%	8.162.097,95	7.845.187,50
NTN-B 15/08/2050 (Compra em 26/03/2019) i	0,0%	113.362,47	108.960,94
NTN-B 15/08/2050 (Compra em 26/03/2019) ii	0,1%	4.534.498,87	4.358.437,50
NTN-F 01/01/2031 (Compra em 05/10/2022) 003FA75	0,3%	10.200.777,27	9.728.708,66
TÍTULOS PÚBLICOS NA CURVA	30,5%	1.087.584.452,04	1.082.451.195,31
NTN-B 15/05/2035 (Compra em 15/05/2023 Tx 5.6650)	0,0%	877.084,85	873.166,22
NTN-B 15/05/2045 (Compra em 16/05/2023 Tx 5.8255)	0,4%	13.716.663,12	13.653.642,87
NTN-B 15/08/2030 (Compra em 23/05/2023 Tx 5.5625)	0,6%	20.124.451,36	20.036.146,75

Relatório IPREVILLE - JUNHO - 2023

POR SEGMENTO



Títulos Públicos 45,10%
 Fundos de Renda Fixa 37,91%
 FIDC 0,02%
 Fundos de Renda Variável 7,14%
 Investimentos no Exterior 3,99%
 Fundos Multimercado 4,21%
 Fundos em Participações 1,63%
 Contas Correntes 0,00%

POR TIPO DE ATIVO

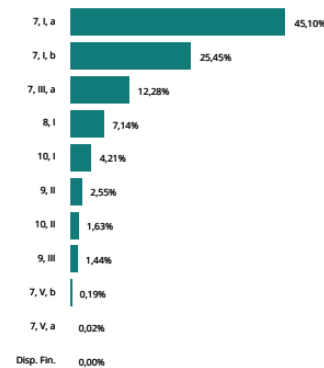

DISTRIBUIÇÃO DA CARTEIRA

ATIVOS	%	JUNHO	MAIO
TÍTULOS PÚBLICOS NA CURVA	30,5%	1.087.584.452,04	1.082.451.195,31
NTN-B XP 2028-08 (Compra 14/07/22 Tx 6.1310)	1,4%	51.498.124,34	51.249.196,38
NTN-B XP 2028-08 (Compra 19/07/22 Tx 6.2780)	0,4%	15.465.989,17	15.389.463,91
NTN-B XP 2030-08 (Compra 14/11/22 Tx 6.0750)	0,8%	28.289.431,74	28.153.937,63
NTN-B XP 2030-08 (Compra 24/11/22 Tx 6.2550)	0,6%	20.902.416,55	20.799.369,65
NTN-B XP 2032-08 (Compra 21/07/22 Tx 6.2610)	0,9%	30.928.014,28	30.775.370,51
NTN-B XP 2035-05 (Compra 05/04/23 Tx 6.0750)	0,8%	29.821.390,75	29.678.544,86
NTN-B XP 2035-05 (Compra 06/03/23 Tx 6.4290)	0,8%	28.032.741,54	27.890.712,43
NTN-B XP 2035-05 (Compra 08/04/22 Tx 5.4200)	0,0%	1.038.999,11	1.034.556,13
NTN-B XP 2035-05 (Compra 18/11/22 Tx 6.2000)	0,4%	15.700.700,01	15.623.966,69
NTN-B XP 2035-05 (Compra 20/04/23 Tx 6.0550)	0,8%	29.670.835,54	29.529.212,39
NTN-B XP 2035-05 (Compra 27/02/22 Tx 6.3150)	0,4%	15.170.171,74	15.094.676,29
NTN-B XP 2040-08 (Compra 14/06/22 Tx 5.7600)	1,5%	52.032.716,66	51.796.303,20
NTN-B XP 2040-08 (Compra 15/12/22 Tx 6.3520)	1,5%	51.918.355,97	51.658.465,20
NTN-B XP 2040-08 (Compra 17/05/22 Tx 5.6700)	0,1%	5.246.703,47	5.223.237,92
NTN-B XP 2040-08 (Compra 30/01/23 Tx 6.4500)	1,0%	35.748.532,91	35.566.876,54
NTN-B XP 2045-05 (Compra 04/05/22 Tx 5.8250)	2,9%	102.830.037,32	102.357.620,58
NTN-B XP 2045-05 (Compra 06/07/22 Tx 6.1150)	0,7%	25.809.254,27	25.684.839,62
NTN-B XP 2045-05 (Compra 08/04/22 Tx 5.5600)	0,3%	10.431.956,72	10.386.206,16
NTN-B XP 2045-05 (Compra 13/04/22 Tx 5.7400)	2,9%	103.825.436,64	103.355.348,31
NTN-B XP 2045-05 (Compra 24/11/22 Tx 6.2900)	0,9%	31.343.669,76	31.188.281,60
NTN-B XP 2050-08 (Compra 09/05/22 Tx 5.8420)	1,5%	52.796.129,88	52.552.893,05
NTN-B XP 2050-08 (Compra 11/05/22 Tx 5.8810)	1,5%	52.724.830,38	52.480.314,29
NTN-B XP 2050-08 (Compra 24/06/22 Tx 5.9201)	1,5%	51.880.096,60	51.637.906,51
NTN-B XP 2050-08 (Compra 26/04/22 Tx 5.7950)	1,5%	53.156.623,51	52.913.699,38
NTN-B XP 2050-08 (Compra 29/04/22 Tx 5.8200)	1,5%	53.019.773,31	52.776.418,10
NTN-B XP 2055-05 (Compra 28/06/22 Tx 6.0310)	2,9%	103.583.320,54	103.090.822,14
FUNDOS DE RENDA FIXA	37,9%	1.352.064.778,23	1.330.932.940,77
BB FIC Prev. Perfil Renda Fixa	3,1%	109.902.332,24	107.440.727,88
BB FIC Previdenciário Fluxo	0,9%	30.685.700,83	45.584.089,88
BB FIC Previdenciário IMA-B 5	4,4%	157.840.094,45	172.505.005,98

Relatório IPREVILLE - JUNHO - 2023

POR SEGMENTO



■ Títulos Públicos 45,10%
 ■ Fundos de Renda Fixa 37,91%
 ■ FIDC 0,02%
 ■ Fundos de Renda Variável 7,14%
 ■ Investimentos no Exterior 3,99%
 ■ Fundos Multimercado 4,21%
 ■ Fundos em Participações 1,63%
 ■ Contas Correntes 0,00%

POR TIPO DE ATIVO

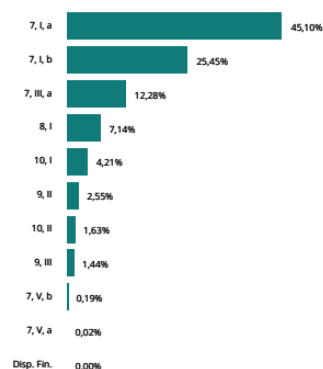

DISTRIBUIÇÃO DA CARTEIRA

ATIVOS	%	JUNHO	MAIO
FUNDOS DE RENDA FIXA	37,9%	1.352.064.778,23	1.330.932.940,77
BB Previdenciário Títulos Públicos IMA-B	8,4%	300.400.940,14	288.443.825,48
BB Previdenciário Títulos Públicos IMA-B 5+	2,0%	72.023.652,20	69.718.204,58
BB Previdenciário Títulos Públicos IPCA III	0,1%	2.839.695,20	2.813.577,94
Bradesco Federal Extra Referenciado Renda Fixa	2,1%	73.146.424,94	72.371.545,97
Bradesco FIC Institucional Renda Fixa IMA Geral	0,6%	22.206.873,74	21.823.610,04
Bradesco FIC Institucional Renda Fixa IMA-B	0,7%	26.370.431,17	25.757.716,61
Bradesco FIC Institucional Renda Fixa IMA-B 5	0,9%	31.263.379,38	30.944.350,42
Bradesco FIC Institucional Renda Fixa IMA-B 5+	0,4%	14.967.383,25	14.482.420,16
Bradesco Institucional Renda Fixa IRF-M	0,2%	5.893.766,58	5.768.913,70
Bradesco Maxi Poder Público Renda Fixa	0,0%	11.345,09	11.228,51
Bradesco Premium Referenciado Renda Fixa	2,1%	74.526.618,10	61.416.838,97
Caixa Brasil Crédito Privado IPCA XVI	0,2%	6.794.214,00	6.724.686,00
Caixa Brasil Referenciado	0,0%	1.099.951,34	1.087.817,96
Caixa Brasil Títulos Públicos 2024 I	1,0%	36.398.890,60	36.063.542,00
Caixa Brasil Títulos Públicos IMA-B	1,1%	39.199.592,79	38.298.261,79
Caixa Brasil Títulos Públicos IMA-B 5+	0,9%	31.219.984,17	30.223.702,26
Caixa FIC Brasil Disponibilidades	0,0%	2.552,61	21.910,36
Icatu Vanguardia Inflação Crédito Privado	0,0%	-	13.433.842,97
Itaú FIC Alocação Dinâmica Renda Fixa	1,1%	38.862.172,44	38.016.647,72
Itaú FIC Global Dinâmico Institucional	0,6%	20.363.058,63	6.228.590,11
Itaú FIC Institucional IMA-B 5	1,5%	53.245.356,24	52.700.035,25
Itaú FIC Institucional Optimus Renda Fixa	0,4%	15.117.895,89	-
Trend Cash FIC Simples	0,0%	1.229,77	-
Western Asset Ativo IMA-B	0,7%	26.726.979,63	27.985.083,10
Western Asset Ativo IMA-B 5	1,8%	63.816.524,60	40.676.861,70
Western Asset Soberano II Referenciado Selic	1,2%	44.407.175,10	40.887.806,99
Western Ativo Max	0,3%	8.963.287,68	36.310.845,13
XP FIC Trend Pós-Fixado Simples	0,0%	325.051,54	321.541,76
XP Inflação Referenciado IPCA	0,3%	12.207.429,62	11.975.845,17
XP Trend Simples	0,9%	31.234.794,27	30.893.864,38

Relatório IPREVILLE - JUNHO - 2023

POR SEGMENTO



■ Títulos Públicos 45,10%
 ■ Fundos de Renda Fixa 37,91%
 ■ FIDC 0,02%
 ■ Fundos de Renda Variável 7,14%
 ■ Investimentos no Exterior 3,99%
 ■ Fundos Multimercado 4,21%
 ■ Fundos em Participações 1,63%
 ■ Contas Correntes 0,00%

POR TIPO DE ATIVO

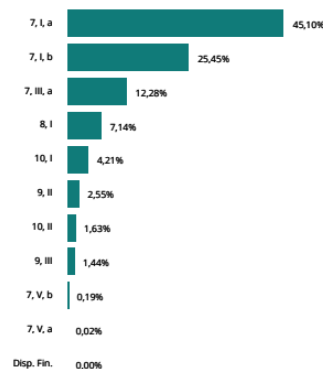

DISTRIBUIÇÃO DA CARTEIRA

ATIVOS	%	JUNHO	MAIO
FIDC	0,0%	867.415,76	863.867,06
BRPP FIDC Multisetorial Master	0,0%	6.837,07	3.031,12
Vila Rica FIDC Multisetorial Itália	0,0%	860.578,69	860.835,94
FUNDOS DE RENDA VARIÁVEL	7,1%	254.546.719,54	242.918.396,32
BB FIA Governança	0,1%	2.686.710,10	2.467.646,86
BB FIC FIA Bolsa Brasileira	0,6%	19.928.788,45	18.292.139,13
BB FIC FIA Dividendos	1,1%	39.406.659,27	36.522.899,12
BB FIC FIA Seleção Fatorial	0,2%	6.044.815,17	5.547.646,43
Bradesco FIA Dividendos	0,6%	21.169.605,66	19.482.310,31
Bradesco FIA MID Small Cap	0,1%	3.327.922,95	3.125.400,60
Bradesco FIA Plus Ibovespa	0,3%	10.454.037,98	9.586.251,76
Bradesco FIA Selection	0,0%	1.695.965,73	1.570.158,76
Bradesco FIC FIA Alpha Institucional IBRX	0,7%	26.627.067,43	24.519.531,86
Caixa FIC FIA Valor Vinci Exp. Dividendos RPPS	0,3%	11.921.576,85	11.029.700,19
Caixa FIC FIA Vinci Expert Valor RPPS	0,3%	12.207.382,92	11.264.146,69
Itaú FIC FIA RPI Ativo Ibovespa	1,6%	55.904.455,85	59.914.810,66
Occam FIC FIA	0,3%	10.744.160,03	9.754.467,04
Truxet FIC FIA I Valor Institucional	0,0%	1.451.951,63	1.327.079,43
Vinci FIA Fatorial Dinâmico	0,2%	6.260.473,30	5.772.766,61
Vinci FIA Gas Dividendos	0,1%	2.643.277,83	2.448.922,25
Vinci FIA Selection Equities	0,5%	16.540.842,76	15.210.260,87
Western Asset FIA Valuation	0,1%	3.059.878,41	2.803.797,27
Western Asset FIC FIA Alpha IBRX	0,1%	2.184.965,27	2.014.465,11
XP FIC FIA Investor 30	0,0%	286.181,95	263.995,37
INVESTIMENTOS NO EXTERIOR	4,0%	142.210.428,96	132.350.523,54
BB FIA ESG BDR Nivel I	0,5%	16.360.677,37	16.123.798,90
BB FIA Globais Indexado Investimento no Exterior	0,7%	24.839.962,22	24.780.323,59
BB Schroder Multimercado IE	0,1%	3.426.604,19	3.460.853,64
Bradesco FIA Global Investimento no Exterior	0,0%	1.640.574,91	2.179.309,91
Bradesco FIA Institucional BDR Nivel I	0,1%	5.041.926,91	5.032.393,16
Caixa FIA Institucional BDR Nivel 1	0,6%	19.933.719,81	19.840.846,64

Relatório IPREVILLE - JUNHO - 2023

POR SEGMENTO



■ Titulos Públicos 45,10%
 ■ Fundos de Renda Fixa 37,91%
 ■ FIDC 0,02%
 ■ Fundos de Renda Variável 7,14%
 ■ Investimentos no Exterior 3,99%
 ■ Fundos Multimercado 4,21%
 ■ Fundos em Participações 1,63%
 ■ Contas Correntes 0,00%

POR TIPO DE ATIVO

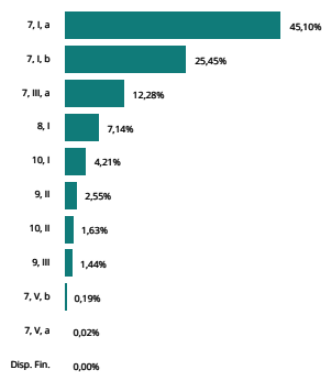

DISTRIBUIÇÃO DA CARTEIRA

ATIVOS	%	JUNHO	MAIO
INVESTIMENTOS NO EXTERIOR	4,0%	142.210.428,96	132.350.523,54
Morgan Stanley FIC FIA Global Brands Advisory IE	0,0%	1.529.290,06	1.534.964,07
Santander FIC Global Equities Master Mult. IE	0,6%	20.304.877,65	20.463.542,00
Systematica FIC Blue Trend Advisory Mult IE	0,1%	4.553.810,40	4.481.910,99
Vinci FIC Internacional Multimercado IE	0,1%	2.486.349,45	2.555.012,90
Wellington Ventura FIC FIA Dólar Advisory IE	0,0%	464.616,87	465.644,98
Western Asset FIA BDR Nivel I	0,3%	10.053.057,60	-
Western Macro Opportunities Multimercado IE	0,2%	8.429.753,38	8.352.284,17
XP FIC FIA J China Equity Dolar Advisory IE	0,0%	225.494,69	232.020,59
XP FIC FIM Nordea Alfa 10 Advisory	0,1%	3.972.999,27	4.033.634,94
XP FIC Moneda Latam Credit Advisory Mult. IE	0,1%	2.603.868,52	2.562.615,80
XP MS FIC FIA Global Opportunities Advisory IE	0,5%	16.342.845,66	16.251.367,26
FUNDOS MULTIMERCADO	4,2%	150.094.823,71	155.405.407,42
BB FIC Dinâmico Multimercado	0,1%	1.815.062,37	1.786.211,03
BB FIC Juros e Moedas Multimercado	0,7%	26.032.104,62	25.725.780,47
BB FIC Macro Multimercado	0,1%	1.839.587,64	1.824.429,84
Caixa Bolsa Americana Multimercado	0,9%	32.706.055,02	30.565.158,52
Itaú FIC Private Multimercado SP500	0,7%	26.085.808,19	29.116.099,78
Vinci FIC Auguri Synchrony Multimercado	0,1%	4.906.423,76	4.867.685,51
Vinci Multiestratégia Multimercado	0,6%	21.809.848,86	21.483.402,76
Vinci Valorem Multimercado	1,0%	34.492.678,98	34.058.745,89
Western Long Short Multimercado	0,0%	407.254,27	603.715,43
Western Multimercado US 500	0,0%	-	5.374.178,19
FUNDOS EM PARTICIPAÇÕES	1,6%	58.176.155,70	57.607.324,48
BTG FIP Economia Real II	0,0%	716.792,27	577.013,54
BTG Pactual FIC FIP Infraestrutura II	0,0%	163.451,21	182.116,08
BTG Pactual FIC FIP Principal Investments	0,0%	81.975,52	81.997,46
FIP Brasil Portos e Ativos Logísticos Multiestratégia	0,1%	2.317.839,96	2.381.585,85
Kinea FIP Private Equity II	0,1%	2.080.106,34	2.060.393,21
Kinea FIP Private Equity IV Feeder I Inst. Mult.	1,3%	44.896.709,56	44.648.861,06
Kinea FIP Private Equity V Feeder Inst. I Mult.	0,1%	2.005.026,26	2.015.529,37

Relatório IPREVILLE - JUNHO - 2023

POR SEGMENTO



■ Titulos Públicos 45,10%
 ■ Fundos de Renda Fixa 37,91%
 ■ FIDC 0,02%
 ■ Fundos de Renda Variável 7,14%
 ■ Investimentos no Exterior 3,99%
 ■ Fundos Multimercado 4,21%
 ■ Fundos em Participações 1,63%
 ■ Contas Correntes 0,00%

POR TIPO DE ATIVO

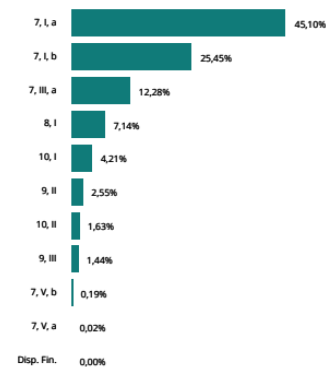

ATIVOS	%	JUNHO	MAIO
FUNDOS EM PARTICIPAÇÕES	1,6%	58.176.155,70	57.607.324,48
Pátria FIC FIP Brasil Infraestrutura III	0,2%	5.882.603,40	5.628.367,19
Pátria FIC FIP Special Opportunities I	0,0%	31.651,18	31.460,72
CONTAS CORRENTES	0,0%	10.207,17	10.968,79
Banco do Brasil	0,0%	9.206,16	8.130,09
BNP Paribas	0,0%	1.000,00	1.613,56
Bradesco	0,0%	-	-
Brasil Plural	0,0%	-	-
BRL	0,0%	-	-
BTG Pactual	0,0%	-	-
Caixa Econômica Federal	0,0%	-	-
Daycoval	0,0%	-	-
Itaú Unibanco	0,0%	-	-
Santander	0,0%	1,00	1,00
XP Investimentos	0,0%	0,01	1.224,14
TOTAL DA CARTEIRA	100,0%	3.566.312.505,28	3.498.113.828,26

▲ Entrada de Recursos
▲ Nova Aplicação
▼ Saída de Recursos
▼ Resgate Total

POR SEGMENTO

■ Titulos Públicos 45,10% ■ Fundos Multimercado 4,21%
 ■ Fundos de Renda Fixa 37,91% ■ Fundos em Participações 1,63%
 ■ FIDC 0,02% ■ Contas Correntes 0,00%
 ■ Fundos de Renda Variável 7,14%
 ■ Investimentos no Exterior 3,99%

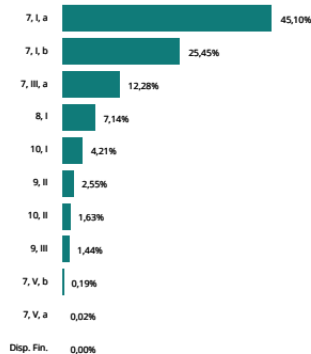
POR TIPO DE ATIVO

Relatório IPREVILLE - JUNHO - 2023

5. Estratégia de Alocação e a Política de Investimentos 2023

Com base nas informações apresentadas no fechamento do mês de Junho/2023, verifica-se que os percentuais de investimentos estão respeitando os limites estabelecidos na legislação vigente.

Abaixo, segue o quadro extraído da Política de Investimentos 2023 com a estratégia definida e posição de alocação do mês.

ENQUADRAMENTO	SALDO EM R\$	% CARTEIRA	% LIMITE RESOLUÇÃO	% LIMITE PI 2023
7, I	2.515.846.167,26	70,54	100,0	100,0
7, I, a	1.608.341.976,21	45,10	100,0	100,0
7, I, b	907.504.191,05	25,45	100,0	100,0
7, I, c	-	0,00	100,0	100,0
7, II	-	0,00	5,0	5,0
7, III	437.766.373,18	12,28	75,0	70,0
7, III, a	437.766.373,18	12,28	75,0	70,0
7, III, b	-	0,00	75,0	70,0
7, IV	-	0,00	20,0	20,0
7, V	7.661.629,76	0,21	30,0	25,0
7, V, a	867.415,76	0,02	15,0	10,0
7, V, b	6.794.214,00	0,19	15,0	10,0
7, V, c	-	0,00	15,0	10,0
ART. 7	2.961.274.170,20	83,03	100,0	100,0
8, I	254.546.719,54	7,14	45,0	40,0
8, II	-	0,00	45,0	40,0
ART. 8	254.546.719,54	7,14	45,0	40,0
9, I	-	0,00	10,0	10,0
9, II	90.821.047,27	2,55	10,0	10,0
9, III	51.389.381,69	1,44	10,0	10,0
ART. 9	142.210.428,96	3,99	10,0	10,0
10, I	150.094.823,71	4,21	15,0	10,0
10, II	58.176.155,70	1,63	10,0	5,0
10, III	-	0,00	10,0	5,0
ART. 10	208.270.979,41	5,84	20,0	15,0
ART. 11	-	0,00	15,0	10,0
ART. 12	-	0,00	10,0	10,0
ART. 8, 10 E 11	462.817.698,95	12,98	50,0	40,0
PATRIMÔNIO INVESTIDO	3.566.302.298,11			

Obs.: Para fins de enquadramento, são desconsideradas as disponibilidades financeiras mantidas em conta corrente e poupança.

PRO GESTÃO

O IPREVILLE comprovou adoção de melhores práticas de gestão previdenciária à Secretaria de Previdência, ao NÍVEL III de aderência na forma por ela estabelecidos.

PARECER SOBRE ENQUADRAMENTO DA CARTEIRA

- ✓ Enquadrada em relação à Resolução CMN 4.963/2021.
- ✓ Enquadrada em relação à Política de Investimento vigente.

O administrador e o gestor dos fundos devem atender ao disposto no parágrafo 2º do Art. 21 da Resolução CMN 4.963/2021. Entretanto, o parágrafo 9º do referido artigo estipula que tais requisitos devem ser observados no momento da aplicação. Assim sendo, os fundos que estiverem irregulares, mas cujo aporte seja anterior a 03/01/2022, podem ser mantidos na carteira com status de enquadrados.

Relatório IPREVILLE - JUNHO - 2023

38

6. Composição dos Investimentos

Investimento	Valor	%
Renda Fixa	1.352.932.193,98	37,53%
Renda Variável	462.817.698,95	12,84%
Imóveis	38.523.565,81	1,07%
Títulos Públicos	1.608.341.976,21	44,62%
Aplicações no Exterior	142.210.428,96	3,95%
Total	3.604.825.863,91	100,00%

7. Receitas de Investimentos

Investimento	Valor	%	Mês Anterior	Acumulado
Renda Fixa	38.292.039,74	58,74%	45.734.168,79	220.012.848,69
Renda Variável	26.898.209,05	41,26%	13.793.752,61	40.488.297,86
Total	65.190.248,79	100,00%	59.527.921,40	260.501.146,55

8. Rentabilidade

Mês	Renda Fixa	Renda Variável	Rentabilidade	Meta Atuarial	Resultado
Janeiro	0,58%	0,41%	0,99%	0,86%	0,12%
Fevereiro	0,91%	-0,52%	0,39%	1,18%	-0,77%
Março	1,52%	-0,10%	1,42%	1,05%	0,37%
Abril	1,07%	0,21%	1,28%	0,93%	0,34%
Mai	1,33%	0,40%	1,73%	0,76%	0,96%
Junho	1,09%	0,77%	1,86%	0,30%	1,56%
2023	6,68%	1,16%	7,91%	5,18%	2,59%

9. Índices

MÊS	CDI	SELIC	Ibovespa	INPC	IPCA	IGP-M	IMA-B
Janeiro	1,12%	1,12%	3,37%	0,46%	0,53%	0,21%	0,00%
Fevereiro	0,92%	0,92%	-7,49%	0,77%	0,84%	-0,06%	1,28%
Março	1,17%	1,17%	-2,91%	0,64%	0,71%	0,05%	2,66%
Abril	0,92%	0,92%	2,50%	0,53%	0,61%	-0,95%	2,02%
Mai	1,12%	1,12%	3,74%	0,36%	0,23%	-1,84%	2,53%
Junho	1,07%	1,07%	9,00%	-0,10%	-0,08%	-1,93%	2,39%
2023	6,50%	6,50%	7,61%	2,69%	2,87%	-4,46%	11,37%

10. Deliberações do Comitê de Investimentos

As principais deliberações e avisos neste mês foram: 1) Apresentação do FIP Economia Real II do qual já somos cotistas e Apresentação da proposta de investimento do FIP BTG Pactual Infraestrutura III; 2) Compra de títulos públicos com marcação na curva; 3) Validação da deliberação do aporte do Fundo Itaú FIC Institucional Optimus Renda Fixa; 4) Deliberação de realocação do Fundo Western Asset Renda Fixa Ativo Max FI; 5) 2ª Chamada de Capital do Fundo BTG FIP Economia Real II; 6) Deliberações de realocação do Fundo Icatu Vanguarda – papéis americanas e light – desenquadramento; 7) Deliberação de realocação de recursos do Fundo Itaú Private Multimercado S&P 500; 8) Fechamento dos Investimentos – Maio/2023; 9) Os repasses das contribuições; 10) Recursos recebidos no mês de Maio – alocação; 11) Informes Gerais: a) FIDC Master III – esclarecimento sobre rentabilidade mês; b) FIDC Italia – reprocessamento de cotas Março a Maio/2023.

11. Pareceres emitidos

No corrente mês foram emitidos os seguintes Pareceres:

11.1. Consultoria Financeira

- Análise e Parecer referente a Assembleia Geral Extraordinária do Fundo Itaú Institucional Alocação Dinâmica Renda Fixa Fundo de Investimento em Cota de Fundos de Investimento;

- Análise referente ao credenciamento do Fundo Western Asset Renda Fixa Ativo Max FI – CNPJ 04.192.419/0001-43;

- Análise do Fundo ICATU Vanguarda FI RF Inflação Crédito Privado Longo Prazo – CNPJ 19.719.727/0001-51 referente aos papéis que compõem o Fundo;

11.2. Consultoria Jurídica

No corrente mês não houve necessidade de solicitação de parecer à Consultoria Jurídica.

11.3. Consultoria Atuarial

No corrente mês não houve necessidade de solicitação de parecer à Consultoria Atuarial.

12. Recomendações do Conselho Fiscal

Conforme Ata nº 267 da reunião ocorrida em 22/06/2023, apresentação do Balancete e do demonstrativo de investimento referente ao mês de maio de 2023 o Conselho Fiscal avaliou o movimento contábil e após análise das contas, recomendando a aprovação pelo Conselho Administrativo.

Cumpra mencionar que tais atas podem ser encontradas no site do Instituto, por meio do endereço eletrônico: <https://www.ipreville.sc.gov.br/pagina/43/atas-do-conselho-fiscal>

13. Reuniões e Conference Calls com Instituições Financeiras

As reuniões e as Conference Calls realizadas durante o mês, pelo Núcleo Gestor de Investimentos, têm o intuito de verificar o desempenho das Carteiras Administradas de Títulos Públicos, Carteiras Administradas Balanceadas e demais fundos de investimentos, bem como ter uma visão sobre o cenário econômico.

São analisados os percentuais de alocações conforme Política de Investimentos e legislação vigente, rentabilidade, perspectivas e projeções econômicas para o mês atual e subsequente, alinhando prováveis ações, sempre em busca do resultado almejado.

Todas as ações discutidas são apresentadas ao Comitê de Investimentos, que delibera e decide sobre as melhores alternativas.

Todas as reuniões – Conference Calls são gravadas e arquivadas no servidor do Instituto.

No mês de Junho do corrente ano, foram realizadas as seguintes reuniões e assembleias:

- 13/06/2023 – Banco do Brasil – Conference Call – Apresentação sobre Cenário Econômico e Carteira Administrada Balanceada;
- 15/06/2023 – BTG Pactual – Apresentação sobre o FIP Economia Real;
- 26/06/2023 – Bradesco (BRAM) – Conference Call – Apresentação sobre Cenário Econômico e Carteira Administrada Balanceada;
- 28/06/2023 – BRZ Investimentos – Apresentação do material de suporte – RCI desinvestimentos TGSC;
- 30/06/2023 – Dolar Bills – Apresentação de Fundos e cenário econômico.

14. Resgates e Aplicações

Na tabela abaixo estão elencadas as movimentações financeiras, por Fundo de Investimento, ocorridas durante o mês de Junho de 2023.

APLICAÇÕES				RESGATES			
DATA	VALOR	MOVIMENTO	ATIVO	DATA	VALOR	MOVIMENTO	ATIVO
01/06/2023	9.900.000,00	Aplicação	Western Asset FIA BDR Nível I	01/06/2023	20.043,13	Resgate	BB FIC Previdenciário Fluxo
02/06/2023	105.258,41	Aplicação	BB FIC Previdenciário Fluxo	01/06/2023	6.847,21	Amortização	BTG Pactual FIC FIP Infraestrutura II
02/06/2023	5.422.844,49	Aplicação	Western Asset Soberano II Referenciado Selic	01/06/2023	18.744,08	Resgate	Caixa FIC Brasil Disponibilidades
05/06/2023	10,00	Aplicação	Caixa FIC Brasil Disponibilidades	01/06/2023	9.899.388,86	Resgate	Western Asset Soberano II Referenciado Selic
07/06/2023	15.953.774,34	Aplicação	BB FIC Previdenciário Fluxo	01/06/2023	5.422.842,07	Rg. Total	Western Multimercado US 500
09/06/2023	296.983,32	Aplicação	BB FIC Previdenciário Fluxo	02/06/2023	100.000,00	Resgate	BB FIC Prev. Perfil Renda Fixa
12/06/2023	170.518,92	Aplicação	BB FIC Previdenciário Fluxo	02/06/2023	33.004,07	Resgate	BB FIC Previdenciário Fluxo
12/06/2023	15.000.000,00	Aplicação	Itaú FIC Institucional Optimus Renda Fixa	02/06/2023	10,00	Resgate	Caixa FIC Brasil Disponibilidades
13/06/2023	9.239,03	Aplicação	BB FIC Previdenciário Fluxo	05/06/2023	936.057,84	Resgate	BB FIC Previdenciário Fluxo
14/06/2023	46.337,92	Aplicação	BB FIC Previdenciário Fluxo	06/06/2023	10.486,16	Resgate	BB FIC Previdenciário Fluxo
14/06/2023	15.007.664,77	Compra	NTN-B 15/05/2025 (Compra em 14/06/2023) 005D3D3	06/06/2023	16.000.000,00	Resgate	BB FIC Previdenciário IMA-B 5
15/06/2023	24.234.222,93	Aplicação	BB FIC Previdenciário Fluxo	07/06/2023	116.937,84	Resgate	BB FIC Previdenciário Fluxo
15/06/2023	4.822.843,18	Aplicação	BB Previdenciário Títulos Públicos IMA-B	07/06/2023	63.269,97	Amortização	FIP Brasil Portos e Ativos Logísticos Multiestratégia
15/06/2023	491.389,86	Aplicação	Caixa FIC Brasil Disponibilidades	09/06/2023	2.765,00	Resgate	BB FIC Previdenciário Fluxo
16/06/2023	2.000.000,00	Aplicação	BB FIC Prev. Perfil Renda Fixa	12/06/2023	200.000,00	Resgate	BB FIC Prev. Perfil Renda Fixa
16/06/2023	23.000.000,00	Aplicação	Bradesco Premium Referenciado Renda Fixa	12/06/2023	15.000.000,00	Resgate	BB FIC Previdenciário Fluxo
19/06/2023	166.666,67	Aplicação	BTG FIP Economia Real II	13/06/2023	29.792,56	Resgate	BB FIC Previdenciário Fluxo
19/06/2023	1.224,13	Aplicação	Trend Cash FIC Simples	13/06/2023	200.000,00	Resgate	Western Long Short Multimercado
20/06/2023	381.468,50	Aplicação	BB FIC Previdenciário Fluxo	14/06/2023	15.010.000,00	Resgate	BB FIC Previdenciário Fluxo
20/06/2023	5.000.000,00	Aplicação	Itaú FIC Global Dinâmico Institucional	15/06/2023	142.020,63	Resgate	BB FIC Previdenciário Fluxo
20/06/2023	200.000,00	Aplicação	Western Asset Soberano II Referenciado Selic	16/06/2023	25.009.606,90	Resgate	BB FIC Previdenciário Fluxo
21/06/2023	872,33	Aplicação	BB FIC Previdenciário Fluxo	19/06/2023	202.536,77	Resgate	BB FIC Previdenciário Fluxo
22/06/2023	3.618,27	Aplicação	BB FIC Previdenciário Fluxo	19/06/2023	473.389,86	Resgate	Caixa FIC Brasil Disponibilidades
23/06/2023	2.302,54	Aplicação	BB FIC Previdenciário Fluxo	19/06/2023	9.000.000,00	Resgate	Itaú FIC FIA RPI Ativo Ibovespa
23/06/2023	216.653,53	Aplicação	BB Previdenciário Títulos Públicos IMA-B	19/06/2023	5.000.000,00	Resgate	Itaú FIC Private Multimercado SP500
23/06/2023	9.000.000,00	Aplicação	Itaú FIC Global Dinâmico Institucional	20/06/2023	400.000,00	Resgate	BB FIC Prev. Perfil Renda Fixa
23/06/2023	14.000.000,00	Aplicação	Western Asset Ativo IMA-B 5	20/06/2023	13.568.956,25	Rg. Total	Icatu Vanguarda Inflação Crédito Privado

TOTALIZAÇÃO DAS MOVIMENTAÇÕES

Aplicações	188.860.898,25
Resgates	185.851.708,45
Saldo	3.009.189,80

MOVIMENTAÇÕES DE RECURSOS POR ÍNDICES (DURANTE O MÊS, EM R\$ MILHÕES)

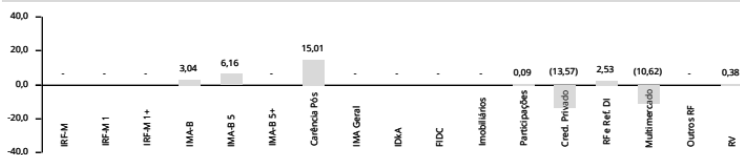

Relatório IPREVILLE - JUNHO - 2023

APLICAÇÕES				RESGATES			
DATA	VALOR	MOVIMENTO	ATIVO	DATA	VALOR	MOVIMENTO	ATIVO
26/06/2023	8.450.000,00	Aplicação	Western Asset Ativo IMA-B 5	21/06/2023	3.568,06	Resgate	BB FIC Previdenciário Fluxo
26/06/2023	6.550.000,00	Aplicação	Western Asset Soberano II Referenciado Selic	21/06/2023	520.100,00	Resgate	Bradesco FIA Global Investimento no Exterior
27/06/2023	11.600.000,00	Aplicação	Western Asset Soberano II Referenciado Selic	22/06/2023	17.934,44	Resgate	BB FIC Previdenciário Fluxo
28/06/2023	13.570.310,19	Aplicação	BB FIC Previdenciário Fluxo	23/06/2023	18.426,83	Resgate	BB FIC Prev. Perfil Renda Fixa
28/06/2023	1.250.000,00	Aplicação	Western Asset Soberano II Referenciado Selic	23/06/2023	971.914,53	Resgate	BB FIC Previdenciário Fluxo
29/06/2023	6.694,92	Aplicação	BB FIC Previdenciário Fluxo	23/06/2023	14.000.000,00	Resgate	Western Asset Soberano II Referenciado Selic
29/06/2023	2.000.000,00	Aplicação	Western Asset Soberano II Referenciado Selic	23/06/2023	15.000.000,00	Resgate	Western Ativo Max
				25/06/2023	281,16	Resgate	BB FIC Previdenciário Fluxo
				25/06/2023	5.340,34	Amortização	BTG Pactual FIC FIP Infraestrutura II
				26/06/2023	11.600.000,00	Resgate	Western Ativo Max
				27/06/2023	11.024,42	Resgate	BB FIC Previdenciário Fluxo
				27/06/2023	1.250.000,00	Resgate	Western Ativo Max
				28/06/2023	1.283,02	Resgate	BB FIC Previdenciário Fluxo
				28/06/2023	2.000.000,00	Resgate	Western Asset Ativo IMA-B
				29/06/2023	1.354,58	Resgate	BB FIC Previdenciário Fluxo
				29/06/2023	294.035,31	Resgate	BB FIC Previdenciário IMA-B 5
				30/06/2023	12.563.514,01	Resgate	BB FIC Previdenciário Fluxo
				30/06/2023	10.707.040,59	Resgate	Bradesco Premium Referenciado Renda Fixa
				30/06/2023	19.191,96	Resgate	Caixa FIC Brasil Disponibilidades

TOTALIZAÇÃO DAS MOVIMENTAÇÕES

Aplicações	188.860.898,25
Resgates	185.851.708,45
Saldo	3.009.189,80

MOVIMENTAÇÕES DE RECURSOS POR ÍNDICES (DURANTE O MÊS, EM R\$ MILHÕES)

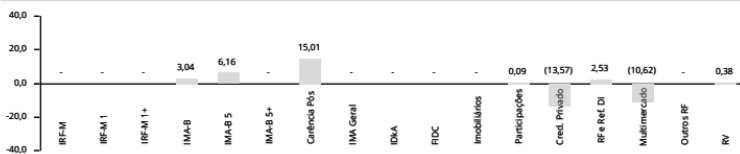

Relatório IPREVILLE - JUNHO - 2023

Ainda, cumpre ressaltar que tais movimentações são minuciosamente detalhadas, por data, fundo e tipo de movimentação, através das Autorizações de Aplicação e Resgate – APR que podem ser encontradas no site do Instituto, por meio do endereço eletrônico: <https://www.ipreville.sc.gov.br/pagina/35/aprs>, além de serem registradas no Sistema de Informações dos Regimes Públicos de Previdência Social, DAIR-CADPREV (Demonstrativo das Aplicações e Investimentos dos Recursos).

15. Conclusão

A Área de Investimentos, por todo o exposto, confirma que as informações foram amplamente divulgadas e que os investimentos estão respeitando os limites estabelecidos na legislação vigente.

As tabelas e gráficos foram extraídos do Relatório de Gestão de Investimentos Junho/2023 fornecido pela SMI Consultoria de Investimentos.