

RELATÓRIO DE GESTÃO DE INVESTIMENTOS OUTUBRO - 2023



Carteira Consolidada

Instituto de Previdência Social dos Servidores Públicos do Município de Joinville - SC



Distribuição da Carteira	3
Retorno da Carteira por Ativo	10
Rentabilidade da Carteira (em %)	18
Rentabilidade e Risco dos Ativos	19
Análise do Risco da Carteira	27
Liquidez e Custos das Aplicações	29
Movimentações	32
Enquadramento da Carteira	34
Comentários do Mês	39

ATIVOS	%	OUTUBRO	SETEMBRO
TÍTULOS PÚBLICOS A MERCADO	14,6%	522.946.879,43	519.292.915,28
LFT 01/03/2024 (Compra em 17/02/2023)	0,0%	1.009.020,12	999.061,88
LFT 01/03/2024 (Compra em 21/11/2022)	0,0%	980.991,78	971.310,16
LFT 01/03/2025 (Compra em 06/03/2023)	0,0%	1.177.190,14	1.165.552,38
LFT 01/03/2025 (Compra em 18/05/2020)	0,0%	784.793,43	777.034,92
LFT 01/03/2026 (Compra em 17/05/2023)	0,2%	6.371.900,19	6.309.153,44
LFT 01/09/2024 (Compra em 06/12/2018)	0,0%	56.056,67	55.504,05
LFT 01/09/2024 (Compra em 18/11/2019)	0,0%	700.708,42	693.800,60
LFT 01/09/2025 (Compra em 16/05/2023)	0,2%	5.619.265,65	5.563.830,14
LFT 01/09/2029 (Compra em 02/10/2023)	0,2%	7.145.040,17 ▲	-
LTN 01/01/2024 (Compra em 13/12/2021)	0,0%	981,59	972,09
LTN 01/01/2026 (Compra em 04/10/2022) 0000742A5	0,2%	7.952.929,99	7.961.199,81
LTN 01/01/2026 (Compra em 25/07/2023) 000075647	0,3%	12.128.218,23	12.140.829,71
LTN 01/01/2026 (Compra em 28/07/2023) 00007565E	0,2%	6.362.343,99	6.368.959,85
NTN-B 15/05/2025 (Compra em 14/06/2023) 005D3D3	0,4%	15.482.371,22	15.481.199,47
NTN-B 15/05/2025 (Compra em 17/05/2021) 312733	0,2%	6.385.360,69	6.384.877,43
NTN-B 15/05/2027 (Compra em 02/09/2022) 00565EE	0,6%	21.243.080,96	21.463.123,93
NTN-B 15/05/2027 (Compra em 05/10/2022) 00575E2	0,1%	2.124.308,10	2.146.312,39
NTN-B 15/05/2027 (Compra em 09/09/2022) 00569CA	0,6%	21.243.080,96	21.463.123,93
NTN-B 15/05/2027 (Compra em 17/08/2022) 352262	0,3%	10.196.678,86	10.302.299,48
NTN-B 15/05/2027 (Compra em 19/08/2022) 00560B1	0,1%	3.823.754,57	3.863.362,31
NTN-B 15/05/2027 (Compra em 26/09/2022) 0056FDF	0,1%	4.248.616,19	4.292.624,79
NTN-B 15/05/2035 (Compra em 02/01/2019)	0,0%	302.258,71	304.636,34
NTN-B 15/05/2035 (Compra em 03/06/2020)	0,1%	4.317.981,61	4.351.947,69
NTN-B 15/05/2035 (Compra em 07/07/2023) 005DD3D	0,4%	12.953.944,83	13.055.843,06
NTN-B 15/05/2035 (Compra em 10/05/2019)	0,1%	4.490.700,87	4.526.025,59
NTN-B 15/05/2035 (Compra em 11/01/2019)	0,0%	1.196.080,91	1.205.489,51
NTN-B 15/05/2035 (Compra em 13/05/2022) 343941	0,1%	2.806.688,05	2.828.766,00
NTN-B 15/05/2035 (Compra em 16/08/2019)	0,0%	1.010.407,70	1.018.355,76
NTN-B 15/05/2035 (Compra em 17/08/2022) 352264	0,1%	3.670.284,37	3.699.155,53
NTN-B 15/05/2035 (Compra em 18/02/2020)	0,0%	1.165.855,03	1.175.025,87
NTN-B 15/05/2035 (Compra em 21/11/2018)	0,1%	4.317.981,61	4.351.947,69
NTN-B 15/05/2035 (Compra em 25/07/2023) 005E442	0,8%	28.930.476,78	29.158.049,49
NTN-B 15/05/2035 (Compra em 31/10/2017)	0,3%	9.495.241,56	9.569.932,95
NTN-B 15/05/2045 (Compra em 04/10/2022) 0057548	0,5%	19.357.851,03	19.503.710,38
NTN-B 15/05/2045 (Compra em 18/07/2022) 349638	0,0%	645.261,70	650.123,68
NTN-B 15/05/2045 (Compra em 18/11/2022) 00587CF	0,1%	3.226.308,51	3.250.618,40
NTN-B 15/05/2045 (Compra em 19/05/2022) 344518	0,0%	1.505.610,64	1.516.955,25
NTN-B 15/05/2045 (Compra em 19/08/2022) 00560AF	0,1%	3.871.570,21	3.900.742,08

POR SEGMENTO

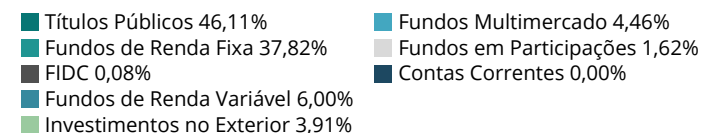

POR TIPO DE ATIVO

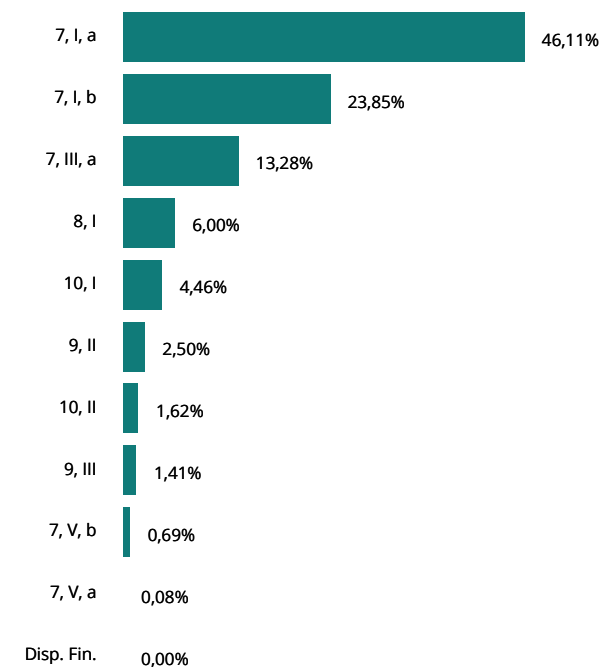

ATIVOS	%	OUTUBRO	SETEMBRO
TÍTULOS PÚBLICOS A MERCADO	14,6%	522.946.879,43	519.292.915,28
NTN-B 15/05/2045 (Compra em 28/03/2022) 339279	0,1%	3.656.482,97	3.684.034,18
NTN-B 15/05/2055 (Compra em 16/08/2021)	0,0%	727.571,24	736.039,32
NTN-B 15/05/2055 (Compra em 17/12/2019)	0,0%	402.304,10	406.986,44
NTN-B 15/08/2024 (Compra em 01/02/2022) 334348	0,4%	14.647.086,87	14.581.022,83
NTN-B 15/08/2024 (Compra em 04/01/2022)	0,0%	1.288.943,64	1.283.130,01
NTN-B 15/08/2024 (Compra em 16/05/2019)	0,0%	610.992,77	608.236,95
NTN-B 15/08/2024 (Compra em 20/01/2022) 333549	0,1%	4.603.370,16	4.582.607,18
NTN-B 15/08/2024 (Compra em 22/02/2022)	0,0%	891.379,86	887.359,39
NTN-B 15/08/2026 (Compra em 03/07/2018)	0,0%	339.393,19	341.763,75
NTN-B 15/08/2026 (Compra em 07/03/2022) 336701	0,1%	3.561.533,47	3.586.409,68
NTN-B 15/08/2026 (Compra em 09/08/2017) 244294	0,1%	4.190.039,38	4.219.305,51
NTN-B 15/08/2026 (Compra em 10/03/2022) 337480	0,1%	3.645.334,26	3.670.795,79
NTN-B 15/08/2026 (Compra em 13/07/2022) 349261	0,1%	3.142.529,54	3.164.479,13
NTN-B 15/08/2026 (Compra em 15/07/2022) 349480	0,1%	3.142.529,54	3.164.479,13
NTN-B 15/08/2026 (Compra em 15/12/2022) 00593A4	0,1%	3.561.533,47	3.586.409,68
NTN-B 15/08/2026 (Compra em 16/05/2023)	0,2%	5.928.905,72	5.970.317,30
NTN-B 15/08/2026 (Compra em 16/09/2021) 321107	0,2%	8.380.078,76	8.438.611,02
NTN-B 15/08/2026 (Compra em 17/08/2021) 318118	0,1%	4.190.039,38	4.219.305,51
NTN-B 15/08/2026 (Compra em 17/08/2023) 005ECDD	0,1%	3.058.728,75	3.080.093,02
NTN-B 15/08/2026 (Compra em 19/02/2018)	0,0%	754.207,09	759.474,99
NTN-B 15/08/2026 (Compra em 19/03/2018)	0,0%	184.361,73	185.649,44
NTN-B 15/08/2026 (Compra em 22/11/2022) 0058918	0,1%	4.190.039,38	4.219.305,51
NTN-B 15/08/2026 (Compra em 27/10/2021) 325234	0,0%	419.003,94	421.930,55
NTN-B 15/08/2026 (Compra em 29/06/2021)	0,0%	460.904,33	464.123,61
NTN-B 15/08/2026 (Compra em 30/11/2022) 0058C49	0,1%	4.190.039,38	4.219.305,51
NTN-B 15/08/2028 (Compra em 13/09/2021) 320543	0,1%	5.055.914,78	5.092.255,52
NTN-B 15/08/2028 (Compra em 13/10/2021) 323671	0,1%	1.895.968,04	1.909.595,82
NTN-B 15/08/2028 (Compra em 13/10/2021) 323677	0,2%	8.426.524,63	8.487.092,54
NTN-B 15/08/2028 (Compra em 15/02/2019)	0,0%	1.204.993,02	1.213.654,23
NTN-B 15/08/2028 (Compra em 15/08/2022)	0,0%	901.638,13	908.118,90
NTN-B 15/08/2028 (Compra em 15/08/2023)	0,0%	1.428.295,92	1.438.562,18
NTN-B 15/08/2028 (Compra em 17/05/2018)	0,2%	8.426.524,63	8.487.092,54
NTN-B 15/08/2028 (Compra em 19/03/2018)	0,1%	5.055.914,78	5.092.255,52
NTN-B 15/08/2028 (Compra em 21/10/2021) 324819	0,2%	8.426.524,63	8.487.092,54
NTN-B 15/08/2028 (Compra em 25/08/2023) 005EFE6	0,3%	10.111.829,55	10.184.511,04
NTN-B 15/08/2028 (Compra em 25/10/2021) 325075	0,0%	842.652,46	848.709,25
NTN-B 15/08/2030 (Compra em 05/07/2023)	0,3%	12.453.151,75	12.557.089,80
NTN-B 15/08/2030 (Compra em 08/11/2018) 265743	0,2%	8.480.185,06	8.550.963,43

POR SEGMENTO

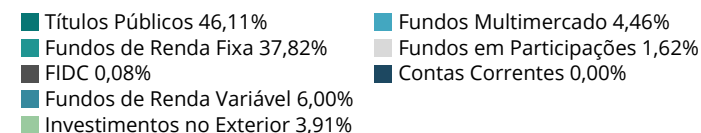

POR TIPO DE ATIVO

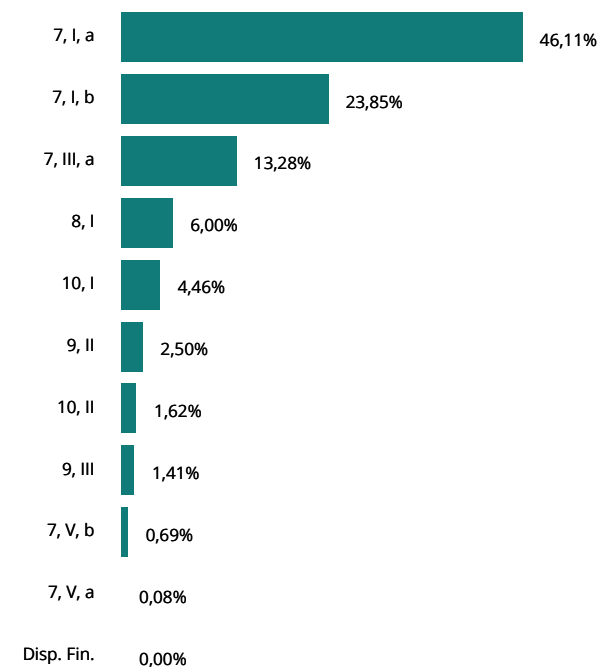

ATIVOS	%	OUTUBRO	SETEMBRO
TÍTULOS PÚBLICOS A MERCADO	14,6%	522.946.879,43	519.292.915,28
NTN-B 15/08/2030 (Compra em 16/02/2022) 335567	0,2%	6.360.138,79	6.413.222,57
NTN-B 15/08/2030 (Compra em 20/07/2022) 349906	0,1%	3.604.078,65	3.634.159,46
NTN-B 15/08/2030 (Compra em 24/03/2022) 338960	0,2%	6.996.152,67	7.054.544,83
NTN-B 15/08/2032 (Compra em 20/09/2022) 0056DF3	0,5%	16.980.600,83	17.160.913,94
NTN-B 15/08/2032 (Compra em 26/08/2022) 00562E2	0,6%	21.225.751,04	21.451.142,43
NTN-B 15/08/2032 (Compra em 30/08/2022) 00563E2	0,6%	21.225.751,04	21.451.142,43
NTN-B 15/08/2040 (Compra em 25/03/2022) 339157	0,1%	3.179.922,90	3.210.199,52
NTN-B 15/08/2050 (Compra em 04/06/2021) 313399	0,0%	842.741,40	853.355,92
NTN-B 15/08/2050 (Compra em 05/10/2022) 00575E0	0,1%	2.738.909,54	2.773.406,73
NTN-B 15/08/2050 (Compra em 15/06/2018) 260982	0,7%	23.596.759,14	23.893.965,68
NTN-B 15/08/2050 (Compra em 17/12/2019) i	0,0%	497.217,43	503.479,99
NTN-B 15/08/2050 (Compra em 17/12/2019) ii	0,2%	7.584.672,58	7.680.203,25
NTN-B 15/08/2050 (Compra em 26/03/2019) i	0,0%	105.342,67	106.669,49
NTN-B 15/08/2050 (Compra em 26/03/2019) ii	0,1%	4.213.706,99	4.266.779,59
NTN-F 01/01/2027 (Compra em 17/08/2023) 0046601	0,1%	3.088.650,48	3.090.093,01
NTN-F 01/01/2031 (Compra em 05/10/2022) 003FA75	0,3%	9.527.836,94	9.540.009,67
TÍTULOS PÚBLICOS NA CURVA	31,5%	1.130.336.369,54	1.092.238.947,12
NTN-B XP 2028-08 (Compra 14/07/22 Tx 6.1310)	1,4%	51.392.826,91	51.015.386,86
NTN-B XP 2028-08 (Compra 19/07/22 Tx 6.2780)	0,4%	15.438.859,27	15.323.708,96
NTN-B XP 2030-08 (Compra 09/10/23 Tx 5.8465)	0,8%	30.142.607,05 ▲	-
NTN-B XP 2030-08 (Compra 14/11/22 Tx 6.0750)	0,8%	28.228.164,01	28.022.085,94
NTN-B XP 2030-08 (Compra 23/05/23 Tx 5.5625)	0,6%	20.064.147,24	19.925.722,00
NTN-B XP 2030-08 (Compra 24/11/22 Tx 6.2550)	0,6%	20.863.155,46	20.707.916,08
NTN-B XP 2032-08 (Compra 21/07/22 Tx 6.2610)	0,9%	30.867.098,33	30.637.301,49
NTN-B XP 2035-05 (Compra 05/04/23 Tx 6.0750)	0,9%	30.639.035,56	30.415.377,14
NTN-B XP 2035-05 (Compra 06/03/23 Tx 6.4290)	0,8%	28.833.741,63	28.615.293,15
NTN-B XP 2035-05 (Compra 08/04/22 Tx 5.4200)	0,0%	1.065.259,26	1.058.028,69
NTN-B XP 2035-05 (Compra 15/05/23 Tx 5.6650)	0,0%	899.957,35	893.675,69
NTN-B XP 2035-05 (Compra 18/11/22 Tx 6.2000)	0,5%	16.137.598,90	16.018.216,72
NTN-B XP 2035-05 (Compra 20/04/23 Tx 6.0550)	0,9%	30.482.427,81	30.260.382,11
NTN-B XP 2035-05 (Compra 27/02/23 Tx 6.3150)	0,4%	15.598.007,38	15.481.223,06
NTN-B XP 2040-08 (Compra 14/06/22 Tx 5.7600)	1,4%	51.911.352,76	51.545.176,98
NTN-B XP 2040-08 (Compra 15/12/22 Tx 6.3520)	1,4%	51.803.903,52	51.414.552,32
NTN-B XP 2040-08 (Compra 17/05/22 Tx 5.6700)	0,1%	5.234.330,37	5.197.780,17
NTN-B XP 2040-08 (Compra 30/01/23 Tx 6.4500)	1,0%	35.670.263,03	35.399.469,20
NTN-B XP 2045-05 (Compra 04/05/22 Tx 5.8250)	2,9%	105.565.451,76	104.815.446,07
NTN-B XP 2045-05 (Compra 06/07/22 Tx 6.1150)	0,7%	26.520.280,18	26.325.844,23
NTN-B XP 2045-05 (Compra 08/04/22 Tx 5.5600)	0,3%	10.700.411,53	10.626.600,71

POR SEGMENTO

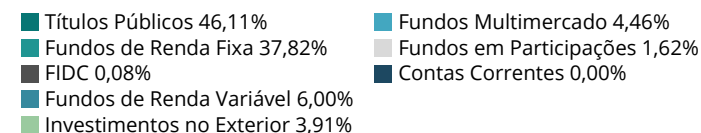

POR TIPO DE ATIVO

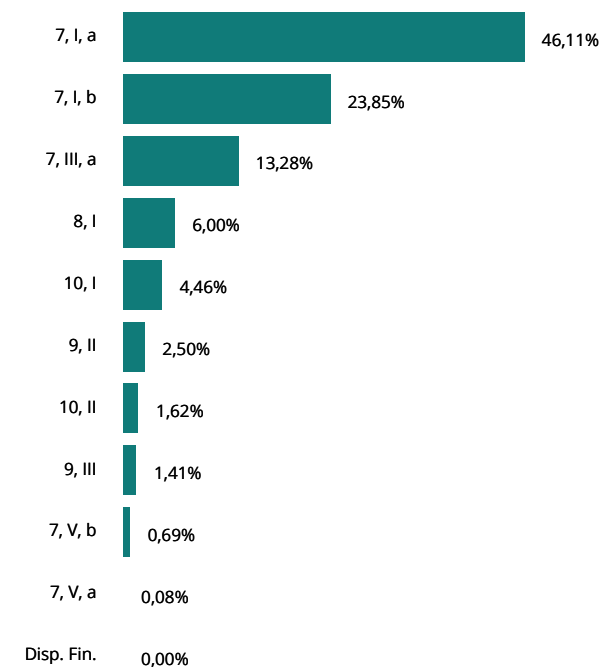

ATIVOS	%	OUTUBRO	SETEMBRO
TÍTULOS PÚBLICOS NA CURVA	31,5%	1.130.336.369,54	1.092.238.947,12
NTN-B XP 2045-05 (Compra 13/04/22 Tx 5.7400)	3,0%	106.558.352,44	105.808.384,84
NTN-B XP 2045-05 (Compra 16/05/23 Tx 5.8255)	0,4%	14.081.560,19	13.981.511,78
NTN-B XP 2045-05 (Compra 24/11/22 Tx 6.2900)	0,9%	32.225.070,81	31.984.453,89
NTN-B XP 2050-08 (Compra 09/05/22 Tx 5.8420)	1,5%	52.681.515,45	52.306.534,08
NTN-B XP 2050-08 (Compra 11/05/22 Tx 5.8810)	1,5%	52.609.318,16	52.233.242,26
NTN-B XP 2050-08 (Compra 24/06/22 Tx 5.9201)	1,4%	51.765.401,58	51.393.766,19
NTN-B XP 2050-08 (Compra 26/04/22 Tx 5.7950)	1,5%	53.042.504,26	52.666.877,12
NTN-B XP 2050-08 (Compra 29/04/22 Tx 5.8200)	1,5%	52.905.213,32	52.529.551,81
NTN-B XP 2055-05 (Compra 28/06/22 Tx 6.0310)	3,0%	106.408.554,02	105.635.437,58
FUNDOS DE RENDA FIXA	37,8%	1.356.171.725,33	1.406.302.683,76
BB FIC Prev. Perfil Renda Fixa	3,4%	120.134.543,22 ▼	140.203.634,88
BB FIC Previdenciário Fluxo	0,5%	17.577.039,51 ▼	17.888.450,71
BB FIC Previdenciário IMA-B 5	1,2%	42.792.194,32 ▼	43.332.585,03
BB Previdenciário Títulos Públicos IMA-B	7,1%	254.609.772,07 ▼	276.930.588,28
BB Previdenciário Títulos Públicos IMA-B 5+	5,2%	184.917.774,73	186.763.210,29
BB Previdenciário Títulos Públicos IPCA III	0,1%	2.855.473,80	2.843.110,55
Bradesco Federal Extra Referenciado Renda Fixa	1,6%	58.060.576,65	57.514.085,93
Bradesco FIC Institucional Renda Fixa IMA Geral	0,6%	22.530.779,21	22.545.291,91
Bradesco FIC Institucional Renda Fixa IMA-B	0,7%	26.030.100,14	26.176.246,62
Bradesco FIC Institucional Renda Fixa IMA-B 5	0,9%	31.669.971,23	31.774.235,98
Bradesco FIC Institucional Renda Fixa IMA-B 5+	0,4%	14.439.636,49	14.586.011,79
Bradesco FIC Performance Inst. Crédito Privado	0,5%	17.802.297,95	17.597.174,01
Bradesco Institucional Renda Fixa IRF-M	0,2%	6.022.890,38	6.001.027,92
Bradesco Maxi Poder Público Renda Fixa	0,0%	11.803,13	11.693,48
Bradesco Premium Referenciado Renda Fixa	3,2%	114.708.197,11 ▲	112.037.078,55
Caixa Brasil Crédito Privado IPCA XVI	0,2%	6.919.044,00	6.940.509,00
Caixa Brasil Referenciado	0,0%	1.149.397,00	1.137.825,81
Caixa Brasil Títulos Públicos 2024 I	1,0%	36.724.476,00	36.565.163,80
Caixa Brasil Títulos Públicos IMA-B	1,1%	38.731.417,34	38.990.495,15
Caixa Brasil Títulos Públicos IMA-B 5+	0,9%	31.077.878,84	31.379.768,48
Caixa FIC Brasil Disponibilidades	0,0%	4.871,74 ▼	4.477,80
Itaú FIC Alocação Dinâmica Renda Fixa	1,1%	39.157.003,23	39.238.626,05
Itaú FIC Global Dinâmico Institucional	0,6%	20.931.001,38	20.785.122,56
Itaú FIC IMA-B 5+	1,4%	51.907.036,51	52.426.713,95
Itaú FIC Institucional IMA-B	0,5%	16.149.658,03	16.258.852,60
Itaú FIC Institucional Optimus Renda Fixa	0,4%	15.684.325,52	15.558.170,63
Trend Cash FIC Simples	0,0%	1.749,64	1.732,97
Western Asset Ativo IMA-B	0,7%	24.388.977,07	24.667.002,46

POR SEGMENTO

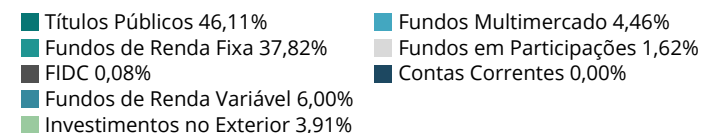

POR TIPO DE ATIVO

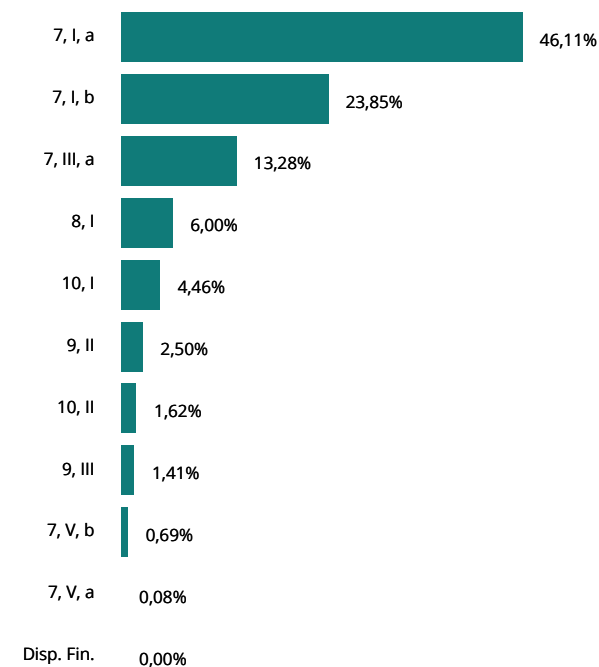

ATIVOS	%	OUTUBRO	SETEMBRO
FUNDOS DE RENDA FIXA	37,8%	1.356.171.725,33	1.406.302.683,76
Western Asset Ativo IMA-B 5	1,8%	63.957.433,75	64.474.171,47
Western Asset Soberano II Referenciado Selic	0,7%	26.835.786,55 ▼	48.275.522,55
Western Ativo Max	0,2%	8.257.455,86 ▼	8.545.680,90
Western Max Referenciado DI Renda Fixa	0,4%	15.036.939,55 ▲	-
XP FIC Trend Pós-Fixado Simples	0,0%	338.777,27	335.541,69
XP Inflação Referenciado IPCA	0,3%	12.211.850,42	12.280.724,30
XP Trend Simples	0,9%	32.543.595,69	32.232.155,66
FIDC	0,1%	2.976.474,03	1.213.417,33
BRPP FIDC Multisetorial Master	0,0%	50.284,17 ▼	239.099,46
Vila Rica FIDC Multisetorial Itália	0,1%	2.926.189,86	974.317,87
FUNDOS DE RENDA VARIÁVEL	6,0%	215.119.335,58	223.312.342,69
BB FIA Governança	0,1%	2.562.466,86	2.658.559,99
BB FIC FIA Bolsa Brasileira	0,3%	9.014.746,67 ▼	19.625.760,69
BB FIC FIA Dividendos	1,3%	47.841.810,94 ▲	39.238.597,04
BB FIC FIA Seleção Fatorial	0,2%	5.828.193,70	6.002.428,02
Bradesco FIA MID Small Cap	0,1%	2.767.126,79	2.996.812,82
Bradesco FIA Selection	0,2%	6.831.114,93 ▲	4.103.531,63
Bradesco FIC FIA Alpha Institucional IBrX	0,6%	21.093.321,32 ▼	25.027.115,60
Caixa FIC FIA Valor Vinci Exp. Dividendos RPPS	0,3%	11.531.777,74	11.889.977,83
Caixa FIC FIA Vinci Expert Valor RPPS	0,3%	11.519.250,93	11.990.780,93
Itaú FIC FIA RPI Ativo Ibovespa	1,5%	52.843.292,85	54.865.463,78
Occam FIC FIA	0,3%	10.247.267,76	10.495.579,85
Truxt FIC FIA I Valor Institucional	0,0%	1.303.316,88	1.373.870,42
Vinci FIA Fatorial Dinâmico	0,2%	5.958.113,00	6.193.109,40
Vinci FIA Gas Dividendos	0,1%	2.531.656,09	2.610.524,06
Vinci FIA Selection Equities	0,5%	18.088.629,89	18.892.711,89
Western Asset FIA Valuation	0,1%	2.793.317,92	2.907.288,61
Western Asset FIC FIA Alpha IBrX	0,1%	2.092.160,85	2.157.564,81
XP FIC FIA Investor 30	0,0%	271.770,46	282.665,32
INVESTIMENTOS NO EXTERIOR	3,9%	140.214.324,23	143.252.294,11
BB FIA ESG BDR Nível I	0,5%	16.366.551,62	16.628.760,71
BB FIA Globais Indexado Investimento no Exterior	0,7%	24.494.338,81	25.270.900,88
BB Schroder Multimercado IE	0,1%	3.432.929,92	3.518.404,57
Bradesco FIA Global Investimento no Exterior	0,0%	1.606.384,43	1.645.990,59
Bradesco FIA Institucional BDR Nível I	0,1%	4.290.040,96	4.351.203,10
Caixa FIA Institucional BDR Nível 1	0,6%	19.915.125,37	20.197.722,15
Morgan Stanley FIC FIA Global Brands Advisory IE	0,0%	1.496.141,47	1.535.300,06

POR SEGMENTO

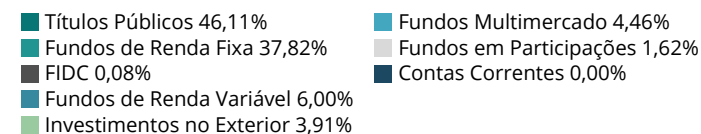

POR TIPO DE ATIVO

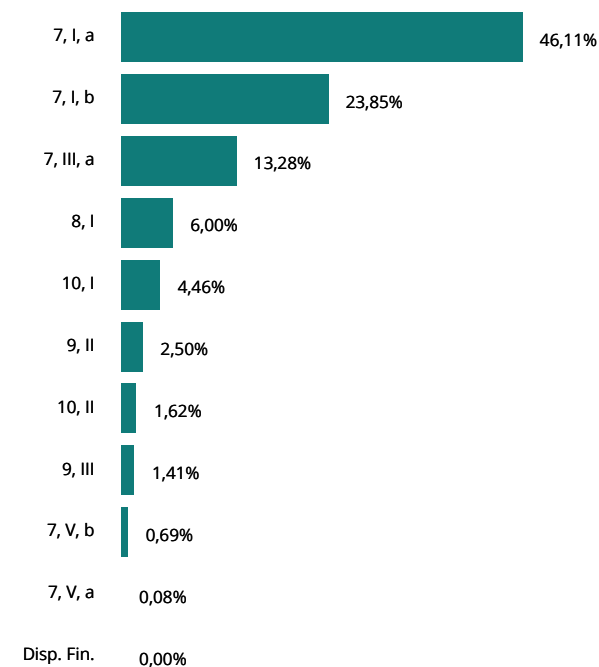

ATIVOS	%	OUTUBRO	SETEMBRO
INVESTIMENTOS NO EXTERIOR	3,9%	140.214.324,23	143.252.294,11
Santander FIC Global Equities Master Mult. IE	0,6%	19.834.869,48	20.510.024,55
Systematica FIC Blue Trend Advisory Mult IE	0,1%	4.806.372,44	4.696.070,93
Vinci FIC Internacional Multimercado IE	0,1%	2.970.382,13	2.975.822,45
Wellington Ventura FIC FIA Dólar Advisory IE	0,0%	464.589,63	477.057,61
Western Asset FIA BDR Nível I	0,3%	9.929.812,93	9.910.912,18
Western Macro Opportunities Multimercado IE	0,2%	7.780.571,44	8.043.978,45
XP FIC FIA J China Equity Dolar Advisory IE	0,0%	208.573,29	221.500,19
XP FIC FIM Nordea Alfa 10 Advisory	0,1%	4.123.947,30	4.073.338,39
XP FIC Moeda Latam Credit Advisory Mult. IE	0,1%	2.653.201,27	2.688.087,87
XP MS FIC FIA Global Opportunities Advisory IE	0,4%	15.840.491,74	16.507.219,43
FUNDOS MULTIMERCADO	4,5%	159.872.885,19	160.494.692,01
BB FIC Dinâmico Multimercado	0,0%	1.653.009,32	1.749.291,47
BB FIC Juros e Moedas Multimercado	0,8%	26.961.002,78	26.756.625,66
BB FIC Macro Multimercado	0,1%	1.839.590,79	1.854.101,33
Caixa Bolsa Americana Multimercado	0,9%	31.519.914,04	32.088.409,76
Itaú FIC Private Multimercado SP500	0,7%	25.142.483,92	25.589.638,64
Vinci FIC Auguri Synchrony Multimercado	0,2%	6.365.148,40	6.363.869,33
Vinci Multiestratégia Multimercado	0,7%	25.758.363,00	25.571.843,61
Vinci Valorem Multimercado	1,1%	40.212.626,97	40.099.195,73
Western Long Short Multimercado	0,0%	420.745,97	421.716,48
FUNDOS EM PARTICIPAÇÕES	1,6%	57.996.254,97	58.063.724,31
BTG FIP Economia Real II	0,0%	660.406,45	675.084,43
BTG Pactual FIC FIP Infraestrutura II	0,0%	148.629,39	152.281,20
BTG Pactual FIC FIP Principal Investments	0,0%	72.490,83	69.139,09
FIP Brasil Portos e Ativos Logísticos Multiestratégia	0,1%	2.315.200,93	2.315.764,37
Kinea FIP Private Equity II	0,1%	2.002.815,17	1.987.920,33
Kinea FIP Private Equity IV Feeder I Inst. Mult.	1,2%	44.355.875,90	44.511.650,26
Kinea FIP Private Equity V Feeder Inst. I Mult.	0,1%	2.372.623,11	2.389.304,55
Pátria FIC FIP Brasil Infraestrutura III	0,2%	6.068.213,19	5.962.580,08
CONTAS CORRENTES	0,0%	13.715,83	14.952,31
Banco do Brasil	0,0%	12.714,83	13.951,31
BNP Paribas	0,0%	1.000,00	1.000,00
Bradesco	0,0%	-	-
Brasil Plural	0,0%	-	-
BRL	0,0%	-	-
BTG Pactual	0,0%	-	-
Caixa Econômica Federal	0,0%	-	-

POR SEGMENTO

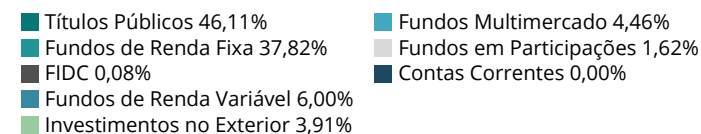

POR TIPO DE ATIVO

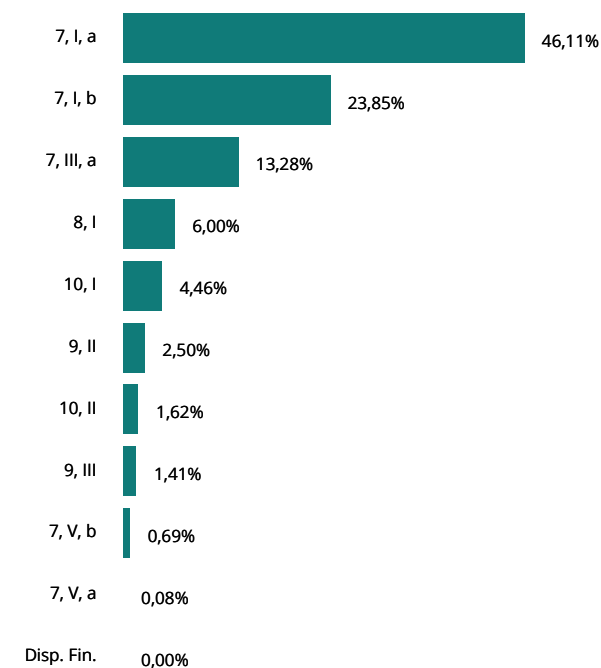

ATIVOS	%	OUTUBRO	SETEMBRO
CONTAS CORRENTES	0,0%	13.715,83	14.952,31
Daycoval	0,0%	-	-
Itaú Unibanco	0,0%	-	-
Santander	0,0%	1,00	1,00
XP Investimentos	0,0%	-	-
TOTAL DA CARTEIRA	100,0%	3.585.647.964,13	3.604.185.968,92

▲ Entrada de Recursos
 ▲ Nova Aplicação
 ▼ Saída de Recursos
 ▼ Resgate Total

POR SEGMENTO



- Títulos Públicos 46,11%
- Fundos de Renda Fixa 37,82%
- FIDC 0,08%
- Fundos de Renda Variável 6,00%
- Investimentos no Exterior 3,91%
- Fundos Multimercado 4,46%
- Fundos em Participações 1,62%
- Contas Correntes 0,00%

POR TIPO DE ATIVO

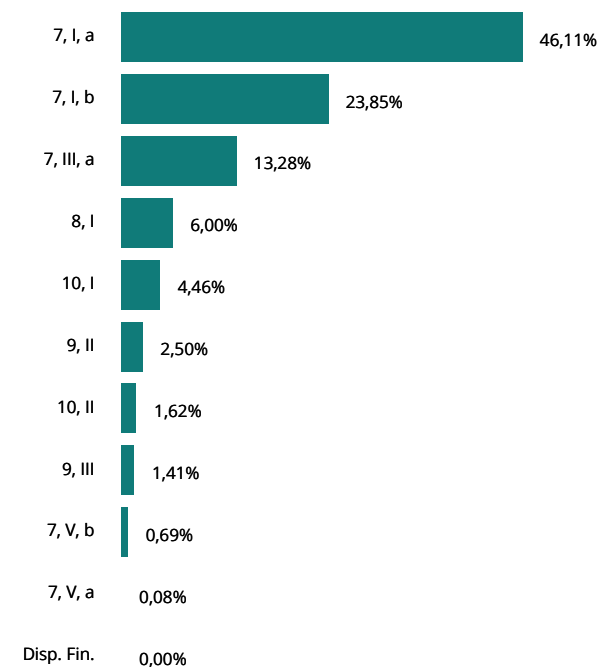

ATIVOS	1º SEMESTRE	JULHO	AGOSTO	SETEMBRO	OUTUBRO	NOVEMBRO	DEZEMBRO	2023
TÍTULOS PÚBLICOS A MERCADO	49.707.244,50	4.173.983,80	(829.402,64)	(4.400.743,65)	(3.429.543,23)			45.221.538,78
LFT 01/03/2023 (Compra em 17/02/2021)	16.997,11	-	-	-	-			16.997,11
LFT 01/03/2023 (Compra em 17/11/2021)	5.311,59	-	-	-	-			5.311,59
LFT 01/03/2024 (Compra em 17/02/2023)	42.821,66	10.331,59	11.189,06	9.651,54	9.958,24			83.952,09
LFT 01/03/2024 (Compra em 21/11/2022)	57.450,13	10.044,59	10.878,26	9.383,44	9.681,62			97.438,04
LFT 01/03/2025 (Compra em 06/03/2023)	44.913,84	11.858,42	13.267,55	11.322,27	11.637,76			92.999,84
LFT 01/03/2025 (Compra em 18/05/2020)	46.250,78	7.905,61	8.845,03	7.548,18	7.758,51			78.308,11
LFT 01/03/2026 (Compra em 17/05/2023)	98.287,64	64.180,13	75.932,84	63.188,65	62.746,75			364.336,01
LFT 01/09/2024 (Compra em 06/12/2018)	3.286,05	571,31	624,34	536,75	552,62			5.571,07
LFT 01/09/2024 (Compra em 18/11/2019)	41.075,56	7.141,43	7.804,15	6.709,40	6.907,82			69.638,36
LFT 01/09/2025 (Compra em 16/05/2023)	89.684,50	56.753,24	63.708,91	54.091,59	55.435,51			319.673,75
LFT 01/09/2029 (Compra em 02/10/2023)	-	-	-	-	61.532,79			61.532,79
LTN 01/01/2024 (Compra em 07/07/2020) 459653	587.925,42	81.826,24	-	-	-			669.751,66
LTN 01/01/2024 (Compra em 13/12/2021)	58,79	10,17	11,01	9,31	9,50			98,78
LTN 01/01/2026 (Compra em 04/10/2022) 0000742A5	852.622,85	71.104,52	58.452,95	(2.284,44)	(8.269,82)			971.626,06
LTN 01/01/2026 (Compra em 25/07/2023) 000075647	-	14.768,67	89.140,75	(3.483,77)	(12.611,48)			87.814,17
LTN 01/01/2026 (Compra em 28/07/2023) 00007565E	-	7.451,11	46.762,36	(1.827,55)	(6.615,86)			45.770,06
LTN 01/07/2023 (Compra em 07/07/2020) 459654	1.530.314,95	12.794,70	-	-	-			1.543.109,65
LTN 01/07/2023 (Compra em 09/11/2021) 468950	61.212,60	511,79	-	-	-			61.724,39
LTN 01/07/2024 (Compra em 07/10/2022) 00007436D	625.056,69	78.667,16	-	-	-			703.723,85
NTN-B 15/05/2023 (Compra em 14/11/2016) 226229	713.922,56	-	-	-	-			713.922,56
NTN-B 15/05/2023 (Compra em 17/11/2021)	32.062,38	-	-	-	-			32.062,38
NTN-B 15/05/2023 (Compra em 19/05/2021)	196.221,83	-	-	-	-			196.221,83
NTN-B 15/05/2023 (Compra em 19/11/2021) 327501	213.749,27	-	-	-	-			213.749,27
NTN-B 15/05/2023 (Compra em 25/11/2021) 328083	85.499,71	-	-	-	-			85.499,71
NTN-B 15/05/2025 (Compra em 14/06/2023) 005D3D3	106.088,49	140.354,01	132.191,89	94.900,31	1.171,75			474.706,45
NTN-B 15/05/2025 (Compra em 17/05/2021) 312733	398.954,20	57.885,89	54.519,62	39.139,53	483,26			550.982,50
NTN-B 15/05/2027 (Compra em 02/09/2022) 00565EE	1.863.797,04	178.175,57	89.975,79	(83.725,36)	(220.042,97)			1.828.180,07
NTN-B 15/05/2027 (Compra em 05/10/2022) 00575E2	186.379,70	17.817,56	8.997,58	(8.372,54)	(22.004,29)			182.818,01
NTN-B 15/05/2027 (Compra em 09/09/2022) 00569CA	1.863.797,04	178.175,57	89.975,79	(83.725,36)	(220.042,97)			1.828.180,07
NTN-B 15/05/2027 (Compra em 17/08/2022) 352262	894.622,59	85.524,27	43.188,38	(40.188,18)	(105.620,62)			877.526,44
NTN-B 15/05/2027 (Compra em 19/08/2022) 00560B1	335.483,47	32.071,60	16.195,64	(15.070,56)	(39.607,74)			329.072,41
NTN-B 15/05/2027 (Compra em 26/09/2022) 0056FDF	372.759,42	35.635,11	17.995,16	(16.745,07)	(44.008,60)			365.636,02
NTN-B 15/05/2035 (Compra em 02/01/2019)	39.072,96	1.123,71	(2.053,18)	(4.875,75)	(2.377,63)			30.890,11

ATIVOS	1º SEMESTRE	JULHO	AGOSTO	SETEMBRO	OUTUBRO	NOVEMBRO	DEZEMBRO	2023
TÍTULOS PÚBLICOS A MERCADO	49.707.244,50	4.173.983,80	(829.402,64)	(4.400.743,65)	(3.429.543,23)			45.221.538,78
NTN-B 15/05/2035 (Compra em 03/06/2020)	558.185,12	16.052,89	(29.331,15)	(69.653,55)	(33.966,08)			441.287,23
NTN-B 15/05/2035 (Compra em 07/07/2023) 005DD3D	-	147.538,61	(87.993,45)	(208.960,65)	(101.898,23)			(251.313,72)
NTN-B 15/05/2035 (Compra em 10/05/2019)	580.512,53	16.695,00	(30.504,39)	(72.439,70)	(35.324,72)			458.938,72
NTN-B 15/05/2035 (Compra em 11/01/2019)	154.617,27	4.446,65	(8.124,73)	(19.294,03)	(9.408,60)			122.236,56
NTN-B 15/05/2035 (Compra em 13/05/2022) 343941	362.820,33	10.434,38	(19.065,25)	(45.274,80)	(22.077,95)			286.836,71
NTN-B 15/05/2035 (Compra em 16/08/2019)	130.615,32	3.756,38	(6.863,49)	(16.298,93)	(7.948,06)			103.261,22
NTN-B 15/05/2035 (Compra em 17/08/2022) 352264	474.457,35	13.644,96	(24.931,48)	(59.205,52)	(28.871,16)			375.094,15
NTN-B 15/05/2035 (Compra em 18/02/2020)	150.709,98	4.334,28	(7.919,41)	(18.806,46)	(9.170,84)			119.147,55
NTN-B 15/05/2035 (Compra em 21/11/2018)	558.185,12	16.052,89	(29.331,15)	(69.653,55)	(33.966,08)			441.287,23
NTN-B 15/05/2035 (Compra em 25/07/2023) 005E442	-	106.255,57	(196.518,69)	(466.678,80)	(227.572,71)			(784.514,63)
NTN-B 15/05/2035 (Compra em 31/10/2017)	1.227.449,09	35.300,28	(64.499,18)	(153.168,17)	(74.691,39)			970.390,63
NTN-B 15/05/2045 (Compra em 04/10/2022) 0057548	2.783.441,12	218.392,24	(314.286,40)	(389.661,51)	(145.859,35)			2.152.026,10
NTN-B 15/05/2045 (Compra em 18/07/2022) 349638	92.781,38	7.279,74	(10.476,21)	(12.988,72)	(4.861,98)			71.734,21
NTN-B 15/05/2045 (Compra em 18/11/2022) 00587CF	463.906,85	36.398,71	(52.381,07)	(64.943,58)	(24.309,89)			358.671,02
NTN-B 15/05/2045 (Compra em 19/05/2022) 344518	216.489,86	16.986,07	(24.444,50)	(30.307,01)	(11.344,61)			167.379,81
NTN-B 15/05/2045 (Compra em 19/08/2022) 00560AF	556.688,22	43.678,45	(62.857,28)	(77.932,30)	(29.171,87)			430.405,22
NTN-B 15/05/2045 (Compra em 28/03/2022) 339279	525.761,10	41.251,87	(59.365,21)	(73.602,73)	(27.551,21)			406.493,82
NTN-B 15/05/2055 (Compra em 16/08/2021)	117.162,13	6.261,29	(16.271,13)	(19.028,62)	(8.468,08)			79.655,59
NTN-B 15/05/2055 (Compra em 17/12/2019)	64.783,76	3.462,12	(8.996,98)	(10.521,71)	(4.682,34)			44.044,85
NTN-B 15/08/2024 (Compra em 01/02/2022) 334348	791.044,16	156.557,50	134.353,47	160.915,79	66.064,04			1.308.934,96
NTN-B 15/08/2024 (Compra em 04/01/2022)	69.611,88	13.777,06	11.823,11	14.160,59	5.813,63			115.186,27
NTN-B 15/08/2024 (Compra em 16/01/2023) 0059FF9	1.007.905,59	191.511,96	-	-	-			1.199.417,55
NTN-B 15/08/2024 (Compra em 16/05/2019)	32.997,84	6.530,68	5.604,45	6.712,49	2.755,82			54.601,28
NTN-B 15/08/2024 (Compra em 19/01/2023) 005A163	391.182,48	76.604,79	-	-	-			467.787,27
NTN-B 15/08/2024 (Compra em 20/01/2022) 333549	836.246,68	164.860,81	129.717,52	50.573,54	20.762,98			1.202.161,53
NTN-B 15/08/2024 (Compra em 22/02/2022)	48.140,69	9.527,64	8.176,36	9.792,88	4.020,47			79.658,04
NTN-B 15/08/2026 (Compra em 03/07/2018)	27.959,53	3.251,83	2.405,60	(1.032,37)	(2.370,56)			30.214,03
NTN-B 15/08/2026 (Compra em 07/03/2022) 336701	293.402,37	34.124,19	25.244,21	(10.833,71)	(24.876,21)			317.060,85
NTN-B 15/08/2026 (Compra em 09/08/2017) 244294	345.179,27	40.146,10	29.699,08	(12.745,54)	(29.266,13)			373.012,78
NTN-B 15/08/2026 (Compra em 10/03/2022) 337480	300.305,97	34.927,11	25.838,19	(11.088,62)	(25.461,53)			324.521,12
NTN-B 15/08/2026 (Compra em 13/07/2022) 349261	258.884,46	30.109,57	22.274,31	(9.559,16)	(21.949,59)			279.759,59
NTN-B 15/08/2026 (Compra em 15/07/2022) 349480	258.884,46	30.109,57	22.274,31	(9.559,16)	(21.949,59)			279.759,59
NTN-B 15/08/2026 (Compra em 15/12/2022) 00593A4	293.402,38	34.124,19	25.244,20	(10.833,71)	(24.876,21)			317.060,85

ATIVOS	1º SEMESTRE	JULHO	AGOSTO	SETEMBRO	OUTUBRO	NOVEMBRO	DEZEMBRO	2023
TÍTULOS PÚBLICOS A MERCADO	49.707.244,50	4.173.983,80	(829.402,64)	(4.400.743,65)	(3.429.543,23)			45.221.538,78
NTN-B 15/08/2026 (Compra em 16/05/2023)	62.038,36	56.806,73	42.024,19	(18.034,93)	(41.411,58)			101.422,77
NTN-B 15/08/2026 (Compra em 16/09/2021) 321107	690.358,55	80.292,20	59.398,16	(25.491,08)	(58.532,26)			746.025,57
NTN-B 15/08/2026 (Compra em 17/08/2021) 318118	345.179,27	40.146,10	29.699,08	(12.745,54)	(29.266,13)			373.012,78
NTN-B 15/08/2026 (Compra em 17/08/2023) 005ECDD	-	-	(12.781,71)	(9.304,25)	(21.364,27)			(43.450,23)
NTN-B 15/08/2026 (Compra em 19/02/2018)	62.132,27	7.226,29	5.345,84	(2.294,20)	(5.267,90)			67.142,30
NTN-B 15/08/2026 (Compra em 19/03/2018)	15.187,89	1.766,43	1.306,77	(560,81)	(1.287,71)			16.412,57
NTN-B 15/08/2026 (Compra em 22/11/2022) 0058918	345.179,27	40.146,10	29.699,08	(12.745,54)	(29.266,13)			373.012,78
NTN-B 15/08/2026 (Compra em 27/10/2021) 325234	34.517,93	4.014,61	2.969,89	(1.274,55)	(2.926,61)			37.301,27
NTN-B 15/08/2026 (Compra em 29/06/2021)	37.969,71	4.416,08	3.266,90	(1.402,01)	(3.219,28)			41.031,40
NTN-B 15/08/2026 (Compra em 30/11/2022) 0058C49	345.179,27	40.146,10	29.699,08	(12.745,54)	(29.266,13)			373.012,78
NTN-B 15/08/2028 (Compra em 13/09/2021) 320543	512.352,18	43.127,48	1.538,16	(37.713,56)	(36.340,74)			482.963,52
NTN-B 15/08/2028 (Compra em 13/10/2021) 323671	192.132,06	16.172,81	576,80	(14.142,59)	(13.627,78)			181.111,30
NTN-B 15/08/2028 (Compra em 13/10/2021) 323677	853.920,31	71.879,13	2.563,62	(62.855,93)	(60.567,91)			804.939,22
NTN-B 15/08/2028 (Compra em 15/02/2019)	122.110,60	10.278,71	366,61	(8.988,40)	(8.661,21)			115.106,31
NTN-B 15/08/2028 (Compra em 15/08/2022)	91.690,06	7.691,06	274,31	(6.725,59)	(6.480,77)			86.449,07
NTN-B 15/08/2028 (Compra em 15/08/2023)	-	-	(23.522,25)	(10.654,09)	(10.266,26)			(44.442,60)
NTN-B 15/08/2028 (Compra em 17/05/2018)	853.920,30	71.879,15	2.563,59	(62.855,93)	(60.567,91)			804.939,20
NTN-B 15/08/2028 (Compra em 19/03/2018)	512.352,19	43.127,48	1.538,15	(37.713,56)	(36.340,74)			482.963,52
NTN-B 15/08/2028 (Compra em 21/10/2021) 324819	853.920,31	71.879,13	2.563,62	(62.855,93)	(60.567,91)			804.939,22
NTN-B 15/08/2028 (Compra em 25/08/2023) 005EFE6	-	-	(88.010,58)	(75.427,13)	(72.681,49)			(236.119,20)
NTN-B 15/08/2028 (Compra em 25/10/2021) 325075	85.392,03	7.187,91	256,34	(6.285,60)	(6.056,79)			80.493,89
NTN-B 15/08/2030 (Compra em 05/07/2023)	-	65.533,02	(30.405,04)	(153.288,55)	(103.938,05)			(222.098,62)
NTN-B 15/08/2030 (Compra em 08/11/2018) 265743	946.590,10	64.819,03	(20.704,82)	(104.384,44)	(70.778,37)			815.541,50
NTN-B 15/08/2030 (Compra em 16/02/2022) 335567	709.942,58	48.614,27	(15.528,61)	(78.288,34)	(53.083,78)			611.656,12
NTN-B 15/08/2030 (Compra em 20/07/2022) 349906	402.300,79	27.548,09	(8.799,57)	(44.363,39)	(30.080,81)			346.605,11
NTN-B 15/08/2030 (Compra em 24/03/2022) 338960	780.936,84	53.475,70	(17.081,48)	(86.117,17)	(58.392,16)			672.821,73
NTN-B 15/08/2032 (Compra em 20/09/2022) 0056DF3	2.078.611,16	65.485,48	(57.648,72)	(195.173,94)	(180.313,11)			1.710.960,87
NTN-B 15/08/2032 (Compra em 26/08/2022) 00562E2	2.598.263,96	81.856,85	(72.060,83)	(243.967,42)	(225.391,39)			2.138.701,17
NTN-B 15/08/2032 (Compra em 30/08/2022) 00563E2	2.598.263,96	81.856,85	(72.060,83)	(243.967,42)	(225.391,39)			2.138.701,17
NTN-B 15/08/2040 (Compra em 25/03/2022) 339157	451.445,37	25.228,09	(28.503,24)	(73.964,10)	(30.276,62)			343.929,50
NTN-B 15/08/2050 (Compra em 04/06/2021) 313399	133.743,62	6.085,61	(16.620,56)	(18.591,50)	(10.614,52)			94.002,65
NTN-B 15/08/2050 (Compra em 05/10/2022) 00575E0	434.666,77	19.778,24	(54.016,76)	(60.422,38)	(34.497,19)			305.508,68
NTN-B 15/08/2050 (Compra em 15/06/2018) 260982	3.744.821,50	170.397,10	(465.374,87)	(520.562,03)	(297.206,54)			2.632.075,16

ATIVOS	1º SEMESTRE	JULHO	AGOSTO	SETEMBRO	OUTUBRO	NOVEMBRO	DEZEMBRO	2023
TÍTULOS PÚBLICOS A MERCADO	49.707.244,50	4.173.983,80	(829.402,64)	(4.400.743,65)	(3.429.543,23)			45.221.538,78
NTN-B 15/08/2050 (Compra em 17/12/2019) i	78.908,75	3.590,51	(9.806,11)	(10.968,99)	(6.262,56)			55.461,60
NTN-B 15/08/2050 (Compra em 17/12/2019) ii	1.203.692,61	54.770,50	(149.584,80)	(167.323,51)	(95.530,67)			846.024,13
NTN-B 15/08/2050 (Compra em 26/03/2019) i	16.717,95	760,70	(2.077,56)	(2.323,94)	(1.326,82)			11.750,33
NTN-B 15/08/2050 (Compra em 26/03/2019) ii	668.718,13	30.428,05	(83.102,67)	(92.957,50)	(53.072,60)			470.013,41
NTN-F 01/01/2027 (Compra em 17/08/2023) 0046601	-	-	2.895,03	(10.699,77)	(1.442,53)			(9.247,27)
NTN-F 01/01/2031 (Compra em 05/10/2022) 003FA75	1.464.692,74	18.502,86	(46.354,39)	(144.827,57)	(12.172,73)			1.279.840,91
TÍTULOS PÚBLICOS NA CURVA	60.082.844,18	5.315.519,31	8.202.754,50	7.719.564,90	8.100.249,86			89.420.932,75
NTN-B XP 2028-08 (Compra 14/07/22 Tx 6.1310)	3.121.423,38	257.575,27	391.877,58	366.063,35	377.440,05			4.514.379,63
NTN-B XP 2028-08 (Compra 19/07/22 Tx 6.2780)	944.599,05	79.154,91	119.639,93	111.624,15	115.150,31			1.370.168,35
NTN-B XP 2030-08 (Compra 09/10/23 Tx 5.8465)	-	-	-	-	145.434,49			145.434,49
NTN-B XP 2030-08 (Compra 14/11/22 Tx 6.0750)	1.709.974,13	140.243,10	213.908,95	199.904,59	206.078,07			2.470.108,84
NTN-B XP 2030-08 (Compra 23/05/23 Tx 5.5625)	126.659,71	91.612,91	143.309,83	134.541,56	138.425,24			634.549,25
NTN-B XP 2030-08 (Compra 24/11/22 Tx 6.2550)	1.274.021,18	106.601,86	161.288,45	150.486,78	155.239,38			1.847.637,65
NTN-B XP 2032-08 (Compra 21/07/22 Tx 6.2610)	1.891.106,83	157.875,93	238.775,23	222.795,85	229.796,84			2.740.350,68
NTN-B XP 2035-05 (Compra 05/04/23 Tx 6.0750)	702.232,73	147.833,67	229.152,12	217.000,60	223.658,42			1.519.877,54
NTN-B XP 2035-05 (Compra 06/03/23 Tx 6.4290)	1.081.515,17	146.793,25	224.106,79	211.651,57	218.448,48			1.882.515,26
NTN-B XP 2035-05 (Compra 08/04/22 Tx 5.4200)	60.606,24	4.612,60	7.384,87	7.032,11	7.230,57			86.866,39
NTN-B XP 2035-05 (Compra 15/05/23 Tx 5.6650)	7.912,34	4.064,69	6.423,78	6.102,37	6.281,66			30.784,84
NTN-B XP 2035-05 (Compra 18/11/22 Tx 6.2000)	972.038,36	79.378,68	122.373,78	115.764,25	119.382,18			1.408.937,25
NTN-B XP 2035-05 (Compra 20/04/23 Tx 6.0550)	544.477,12	146.643,78	227.496,12	215.406,67	222.045,70			1.356.069,39
NTN-B XP 2035-05 (Compra 27/02/23 Tx 6.3150)	628.358,31	78.085,59	119.768,00	113.197,73	116.784,32			1.056.193,95
NTN-B XP 2040-08 (Compra 14/06/22 Tx 5.7600)	3.122.912,64	245.015,09	379.394,39	355.660,64	366.175,78			4.469.158,54
NTN-B XP 2040-08 (Compra 15/12/22 Tx 6.3520)	3.163.882,09	268.748,82	404.764,04	377.341,43	389.351,20			4.604.087,58
NTN-B XP 2040-08 (Compra 17/05/22 Tx 5.6700)	314.131,62	24.331,91	37.853,26	35.518,21	36.550,20			448.385,20
NTN-B XP 2040-08 (Compra 30/01/23 Tx 6.4500)	1.773.733,20	187.801,14	281.713,92	262.380,98	270.793,83			2.776.423,07
NTN-B XP 2045-05 (Compra 04/05/22 Tx 5.8250)	6.188.568,87	489.454,06	767.686,33	728.268,36	750.005,69			8.923.983,31
NTN-B XP 2045-05 (Compra 06/07/22 Tx 6.1150)	1.587.956,82	128.787,19	199.230,90	188.571,87	194.435,95			2.298.982,73
NTN-B XP 2045-05 (Compra 08/04/22 Tx 5.5600)	614.986,09	47.472,23	75.435,11	71.736,65	73.810,82			883.440,90
NTN-B XP 2045-05 (Compra 13/04/22 Tx 5.7400)	6.207.590,27	487.268,91	767.264,97	728.414,32	749.967,60			8.940.506,07
NTN-B XP 2045-05 (Compra 16/05/23 Tx 5.8255)	120.377,91	65.306,21	102.393,84	97.148,61	100.048,41			485.274,98
NTN-B XP 2045-05 (Compra 24/11/22 Tx 6.2900)	1.953.836,05	160.714,09	246.765,65	233.304,39	240.616,92			2.835.237,10
NTN-B XP 2050-08 (Compra 09/05/22 Tx 5.8420)	3.131.766,96	252.069,38	388.705,38	364.098,41	374.981,37			4.511.621,50
NTN-B XP 2050-08 (Compra 11/05/22 Tx 5.8810)	3.129.409,41	253.291,97	389.998,61	365.084,20	376.075,90			4.513.860,09

ATIVOS	1º SEMESTRE	JULHO	AGOSTO	SETEMBRO	OUTUBRO	NOVEMBRO	DEZEMBRO	2023
TÍTULOS PÚBLICOS NA CURVA	60.082.844,18	5.315.519,31	8.202.754,50	7.719.564,90	8.100.249,86			89.420.932,75
NTN-B XP 2050-08 (Compra 24/06/22 Tx 5.9201)	3.081.035,20	250.881,13	385.399,80	360.747,70	371.635,39			4.449.699,22
NTN-B XP 2050-08 (Compra 26/04/22 Tx 5.7950)	3.150.875,46	251.809,74	389.253,84	364.757,79	375.627,14			4.532.323,97
NTN-B XP 2050-08 (Compra 29/04/22 Tx 5.8200)	3.143.985,34	252.171,19	389.378,15	364.773,61	375.661,51			4.525.969,80
NTN-B XP 2055-05 (Compra 28/06/22 Tx 6.0310)	6.332.871,70	509.920,01	792.010,88	750.186,15	773.116,44			9.158.105,18
FUNDOS DE RENDA FIXA	110.366.530,26	13.906.736,98	721.586,68	(5.730.359,00)	(1.537.558,45)			117.726.936,47
BB FIC Curto Prazo Automático	50,91	-	-	-	-			50,91
BB FIC Prev. Perfil Renda Fixa	7.381.126,68	1.169.921,66	1.275.692,75	1.102.070,81	1.220.347,44			12.149.159,34
BB FIC Previdenciário Fluxo	3.012.736,31	245.131,01	242.830,63	222.822,24	183.465,57			3.906.985,76
BB FIC Previdenciário IMA-B 5	11.982.034,44	525.201,74	252.286,66	48.555,48	(140.390,71)			12.667.687,61
BB Previdenciário Títulos Públicos IMA-B	29.637.407,24	2.203.919,33	(1.277.374,73)	(3.146.168,75)	(1.716.411,81)			25.701.371,28
BB Previdenciário Títulos Públicos IMA-B 5+	9.522.221,28	2.681.426,66	(2.484.074,50)	(3.725.157,29)	(1.845.435,56)			4.148.980,59
BB Previdenciário Títulos Públicos IPCA	969.336,15	-	-	-	-			969.336,15
BB Previdenciário Títulos Públicos IPCA III	151.071,43	29.931,00	25.578,61	30.785,31	12.363,25			249.729,60
Bradesco Federal Extra Referenciado Renda Fixa	4.440.637,87	756.737,42	821.786,77	622.136,80	546.490,72			7.187.789,58
Bradesco FIC Institucional Renda Fixa IMA Geral	1.868.220,10	213.334,04	106.955,71	18.128,42	(14.512,70)			2.192.125,57
Bradesco FIC Institucional Renda Fixa IMA-B	2.712.870,22	209.786,73	(103.885,02)	(300.086,26)	(146.146,48)			2.372.539,19
Bradesco FIC Institucional Renda Fixa IMA-B 5	1.695.746,25	296.323,82	182.649,74	31.883,04	(104.264,75)			2.102.338,10
Bradesco FIC Institucional Renda Fixa IMA-B 5+	1.943.528,76	103.874,60	(193.848,45)	(291.397,61)	(146.375,30)			1.415.782,00
Bradesco FIC Performance Inst. Crédito Privado	-	-	-	97.174,01	205.123,94			302.297,95
Bradesco Institucional Renda Fixa IRF-M	522.551,05	52.659,65	44.661,09	9.940,60	21.862,46			651.674,85
Bradesco Maxi Poder Público Renda Fixa	658,99	114,12	126,40	107,87	109,65			1.117,03
Bradesco Premium Referenciado Renda Fixa	3.875.564,31	1.022.653,40	1.099.410,53	1.024.454,37	1.391.707,61			8.413.790,22
Caixa Brasil Crédito Privado IPCA XVI	440.049,00	77.277,00	63.894,00	5.124,00	(21.465,00)			564.879,00
Caixa Brasil Referenciado	49.248,18	12.551,80	13.764,14	11.558,53	11.571,19			98.693,84
Caixa Brasil Títulos Públicos 2024 I	1.939.283,16	384.428,80	329.474,86	396.805,00	159.312,20			3.209.304,02
Caixa Brasil Títulos Públicos IMA-B	3.962.081,65	314.184,62	(146.510,59)	(376.771,67)	(259.077,81)			3.493.906,20
Caixa Brasil Títulos Públicos IMA-B 5+	3.947.217,05	230.297,35	(415.695,25)	(594.817,79)	(301.889,64)			2.865.111,72
Caixa FIC Brasil Disponibilidades	3.922,91	346,02	1.674,50	144,32	977,23			7.064,98
Icatu Vanguarda Inflação Crédito Privado	511.073,13	-	-	-	-			511.073,13
Itaú FIC Alocação Dinâmica Renda Fixa	3.622.159,44	349.016,49	145.195,33	(117.758,21)	(81.622,82)			3.916.990,23
Itaú FIC Global Dinâmico Institucional	471.959,54	200.954,16	134.586,90	86.522,87	145.878,82			1.039.902,29
Itaú FIC IMA-B 5+	-	729.708,53	(694.043,13)	(1.034.169,33)	(519.677,44)			(1.518.181,37)
Itaú FIC Institucional IMA-B	-	-	(83.607,05)	(157.540,35)	(109.194,57)			(350.341,97)

ATIVOS	1º SEMESTRE	JULHO	AGOSTO	SETEMBRO	OUTUBRO	NOVEMBRO	DEZEMBRO	2023
FUNDOS DE RENDA FIXA	110.366.530,26	13.906.736,98	721.586,68	(5.730.359,00)	(1.537.558,45)			117.726.936,47
Itaú FIC Institucional IMA-B 5	3.457.091,75	179.861,64	-	-	-			3.636.953,39
Itaú FIC Institucional Optimus Renda Fixa	117.895,89	161.418,74	161.272,87	117.583,13	126.154,89			684.325,52
Trend Cash FIC Simples	5,64	6.368,75	8,27	16,56	16,67			6.415,89
Western Asset Ativo IMA-B	3.336.259,58	198.292,21	(114.246,05)	(344.023,33)	(278.025,39)			2.798.257,02
Western Asset Ativo IMA-B 5	2.355.385,10	564.439,53	301.507,40	(208.300,06)	(516.737,72)			2.496.294,25
Western Asset Renda Fixa	1.598.183,61	-	-	-	-			1.598.183,61
Western Asset Soberano II Referenciado Selic	1.491.009,26	465.571,33	539.117,77	473.658,35	368.771,37			3.338.128,08
Western Ativo Max	635.287,68	82.648,33	86.241,51	3.503,38	(13.225,04)			794.455,86
Western Max Referenciado DI Renda Fixa	-	-	-	-	36.939,55			36.939,55
XP FIC Trend Pós-Fixado Simples	69.154,24	3.410,09	3.805,28	3.274,78	3.235,58			82.879,97
XP Inflação Referenciado IPCA	724.054,89	102.813,27	30.560,18	(60.078,77)	(68.873,88)			728.475,69
XP Trend Simples	1.919.446,57	332.133,14	371.789,55	319.660,55	311.440,03			3.254.469,84
FIDC	(143.770,29)	14.249,28	4.999,17	326.753,12	1.960.802,56			2.163.033,84
BRPP FIDC Multisetorial Master	(2.237,93)	5.968,32	2.095,37	224.198,70	8.930,57			238.955,03
Vila Rica FIDC Multisetorial Itália	(141.532,36)	8.280,96	2.903,80	102.554,42	1.951.871,99			1.924.078,81
FUNDOS DE RENDA VARIÁVEL	16.475.597,23	8.065.982,54	(13.494.802,62)	1.420.719,64	(8.193.007,11)			4.274.489,68
BB FIA Energia	(375.854,10)	-	-	-	-			(375.854,10)
BB FIA Governança	164.255,04	92.580,98	(144.502,14)	23.771,05	(96.093,13)			40.011,80
BB FIC FIA Bolsa Brasileira	515.115,87	624.333,70	(1.046.729,66)	119.368,20	(611.014,02)			(398.925,91)
BB FIC FIA Dividendos	3.270.468,19	1.080.296,68	(1.690.990,55)	442.631,64	(1.396.786,10)			1.705.619,86
BB FIC FIA Seleção Fatorial	297.012,36	197.885,90	(268.376,08)	28.103,03	(174.234,32)			80.390,89
Bradesco FIA Dividendos	1.350.429,66	699.662,70	(1.113.164,45)	423.101,52	-			1.360.029,43
Bradesco FIA MID Small Cap	13.721,80	96.840,83	(351.969,19)	(75.981,77)	(229.686,03)			(547.074,36)
Bradesco FIA Plus Ibovespa	746.803,21	336.407,60	(544.341,22)	264.866,62	-			803.736,21
Bradesco FIA Selection	89.505,06	44.744,16	(110.010,33)	(27.167,93)	(272.416,70)			(275.345,74)
Bradesco FIC FIA Alpha Institucional IBrX	1.659.884,53	854.905,06	(1.640.942,70)	82.185,81	(933.794,28)			22.238,42
Caixa FIC FIA Valor Vinci Exp. Dividendos RPPS	1.095.130,81	327.039,42	(422.387,27)	63.748,83	(358.200,09)			705.331,70
Caixa FIC FIA Vinci Expert Valor RPPS	840.468,21	423.590,48	(649.141,28)	8.948,81	(471.530,00)			152.336,22
Itaú FIC FIA RPI Ativo Ibovespa	4.538.242,65	1.899.117,39	(2.976.304,17)	38.194,71	(2.022.170,93)			1.477.079,65
Occam FIC FIA	468.404,07	306.731,60	(637.091,32)	81.779,54	(248.312,09)			(28.488,20)
Truxt FIC FIA I Valor Institucional	78.332,59	52.130,26	(109.736,13)	(20.475,34)	(70.553,54)			(70.302,16)
Vinci FIA Fatorial Dinâmico	423.748,73	232.114,60	(320.040,87)	20.562,37	(234.996,40)			121.388,43

ATIVOS	1º SEMESTRE	JULHO	AGOSTO	SETEMBRO	OUTUBRO	NOVEMBRO	DEZEMBRO	2023
FUNDOS DE RENDA VARIÁVEL	16.475.597,23	8.065.982,54	(13.494.802,62)	1.420.719,64	(8.193.007,11)			4.274.489,68
Vinci FIA Gas Dividendos	178.978,42	80.750,51	(115.623,64)	2.119,36	(78.867,97)			67.356,68
Vinci FIA Selection Equities	1.152.048,57	590.375,71	(1.043.927,96)	(54.578,62)	(804.082,00)			(160.164,30)
Western Asset FIA Valuation	(45.090,29)	57.052,72	(187.872,64)	(21.769,88)	(113.970,69)			(311.650,78)
Western Asset FIC FIA Alpha IBrX	(17.828,32)	67.150,10	(109.435,63)	14.885,07	(65.403,96)			(110.632,74)
XP FIC FIA Investor 30	31.820,17	2.272,14	(12.215,39)	6.426,62	(10.894,86)			17.408,68
INVESTIMENTOS NO EXTERIOR	8.372.612,38	2.697.393,12	3.027.629,29	(4.322.357,26)	(3.037.969,88)			6.737.307,65
BB FIA ESG BDR Nível I	1.167.564,25	360.283,48	472.615,63	(564.815,77)	(262.209,09)			1.173.438,50
BB FIA Globais Indexado Investimento no Exterior	914.381,81	450.161,33	574.076,03	(593.298,70)	(776.562,07)			568.758,40
BB Schroder Multimercado IE	63.268,67	64.603,03	97.299,55	(70.102,20)	(85.474,65)			69.594,40
Bradesco FIA Global Investimento no Exterior	46.959,04	26.865,72	30.103,27	(51.553,31)	(39.606,16)			12.768,56
Bradesco FIA Institucional BDR Nível I	324.310,69	69.592,74	143.974,54	(153.491,09)	(61.162,14)			323.224,74
Caixa FIA Institucional BDR Nível 1	2.528.914,37	421.753,08	591.063,92	(748.814,66)	(282.596,78)			2.510.319,93
Morgan Stanley FIC FIA Global Brands Advisory IE	16.086,49	2.689,75	67.728,76	(64.408,51)	(39.158,59)			(17.062,10)
Santander FIC Global Equities Master Mult. IE	205.289,90	360.695,92	432.942,03	(588.491,05)	(675.155,07)			(264.718,27)
Systematica FIC Blue Trend Advisory Mult IE	(264.431,60)	(78.888,93)	(45.553,92)	266.703,38	110.301,51			(11.869,56)
Vinci FIC Internacional Multimercado IE	(130.806,32)	(31.964,17)	129.121,81	2.315,36	(5.440,32)			(36.773,64)
Wellington Ventura FIC FIA Dólar Advisory IE	7.968,42	8.345,04	11.224,89	(7.129,19)	(12.467,98)			7.941,18
Western Asset FIA BDR Nível I	153.057,60	58.841,38	323.907,64	(524.894,44)	18.900,75			29.812,93
Western Macro Opportunities Multimercado IE	279.753,38	297.978,68	(151.341,60)	(532.412,01)	(263.407,01)			(369.428,56)
XP FIC FIA J China Equity Dolar Advisory IE	(38.015,61)	5.579,05	(4.574,26)	(4.999,29)	(12.926,90)			(54.937,01)
XP FIC FIA Wellington Ventura 30 Dolar Advisory IE	(3.526,67)	-	-	-	-			(3.526,67)
XP FIC FIM Nordea Alfa 10 Advisory	71.632,76	15.927,97	122.528,83	(38.117,68)	50.608,91			222.580,79
XP FIC Moneda Latam Credit Advisory Mult. IE	113.584,34	81.417,22	4.710,67	(1.908,54)	(34.886,60)			162.917,09
XP MS FIC FIA Global Opportunities Advisory IE	2.916.620,86	583.511,83	227.801,50	(646.939,56)	(666.727,69)			2.414.266,94
FUNDOS MULTIMERCADO	16.805.938,62	3.184.226,36	(32.511,90)	(2.501.846,16)	(621.806,82)			16.834.000,10
BB FIC Dinâmico Multimercado	71.798,76	43.825,32	(38.515,24)	(71.080,98)	(96.282,15)			(90.254,29)
BB FIC Juros e Moedas Multimercado	1.558.297,03	263.818,22	252.503,05	208.199,77	204.377,12			2.487.195,19
BB FIC Macro Multimercado	91.929,63	18.182,29	(2.683,79)	(984,81)	(14.510,54)			91.932,78
Caixa Bolsa Americana Multimercado	5.489.949,07	1.190.578,94	(310.762,05)	(1.497.462,15)	(568.495,72)			4.303.808,09
Itaú FIC Private Multimercado SP500	5.141.428,22	948.889,23	(255.612,52)	(1.189.446,26)	(447.154,72)			4.198.103,95
Vinci FIC Auguri Synchrony Multimercado	209.088,06	99.855,34	(28.363,19)	85.953,42	1.279,07			367.812,70
Vinci Multiestratégia Multimercado	1.489.276,06	211.367,05	148.841,08	151.786,62	186.519,39			2.187.790,20

ATIVOS	1º SEMESTRE	JULHO	AGOSTO	SETEMBRO	OUTUBRO	NOVEMBRO	DEZEMBRO	2023
FUNDOS MULTIMERCADO	16.805.938,62	3.184.226,36	(32.511,90)	(2.501.846,16)	(621.806,82)			16.834.000,10
Vinci Valorem Multimercado	1.999.654,07	400.655,18	198.189,48	(192.327,91)	113.431,24			2.519.602,06
Western Long Short Multimercado	38.276,28	7.054,79	3.891,28	3.516,14	(970,51)			51.767,98
Western Multimercado US 500	716.241,44	-	-	-	-			716.241,44
FUNDOS EM PARTICIPAÇÕES	(1.165.850,38)	(121.055,73)	261.255,68	23.061,67	(67.469,34)			(1.070.058,10)
BTG FIP Economia Real II	(33.964,54)	(10.830,34)	(16.905,02)	(13.972,48)	(14.677,98)			(90.350,36)
BTG Pactual FIC FIP Infraestrutura II	(28.815,78)	(3.681,54)	(3.966,02)	(3.522,45)	(3.651,81)			(43.637,60)
BTG Pactual FIC FIP Principal Investments	88.360,00	(94,06)	(187,41)	(211,15)	3.351,74			91.219,12
FIP Brasil Portos e Ativos Logísticos Multiestratégia	813.724,81	(863,36)	(535,48)	(676,75)	(563,44)			811.085,78
Kinea FIP Private Equity II	109.145,52	(129.322,82)	18.620,31	18.516,50	14.894,84			31.854,35
Kinea FIP Private Equity IV Feeder I Inst. Mult.	(1.982.107,77)	79.675,36	289.129,42	(57.161,18)	(155.774,36)			(1.826.238,53)
Kinea FIP Private Equity V Feeder Inst. I Mult.	(228.043,58)	(15.984,89)	(12.980,61)	(20.109,91)	(16.681,44)			(293.800,43)
Pátria FIC FIP Brasil Infraestrutura III	94.553,53	(8.698,23)	(11.524,18)	100.199,09	105.633,11			280.163,32
Pátria FIC FIP Special Opportunities I	1.297,43	(31.255,85)	(395,33)	-	-			(30.353,75)
TOTAL	260.501.146,50	37.237.035,66	(2.138.491,84)	(7.465.206,74)	(6.826.302,41)			281.308.181,17

RENTABILIDADE DA CARTEIRA, INDICADORES E META ATUARIAL (INPC + 4,94% A.A.)

MÊS	CARTEIRA	META	CDI	IMA-G	% META	% CDI	% IMA-G
Janeiro	0,98	0,86	1,12	0,70	113	87	140
Fevereiro	0,40	1,18	0,92	1,03	34	43	38
Março	1,41	1,05	1,17	1,86	135	120	76
Abril	1,28	0,93	0,92	1,25	136	139	102
Mai	1,73	0,76	1,12	1,77	226	154	98
Junho	1,86	0,30	1,07	1,74	615	173	107
Julho	1,04	0,31	1,07	0,98	332	97	106
Agosto	(0,06)	0,60	1,14	0,63	-9	-5	-9
Setembro	(0,20)	0,51	0,97	0,18	-39	-21	-113
Outubro	(0,19)	0,52	1,00	0,30	-36	-19	-64
Novembro							
Dezembro							
TOTAL	8,52	7,26	11,02	10,92	117	77	78

RENTABILIDADE ACUMULADA NO MÊS

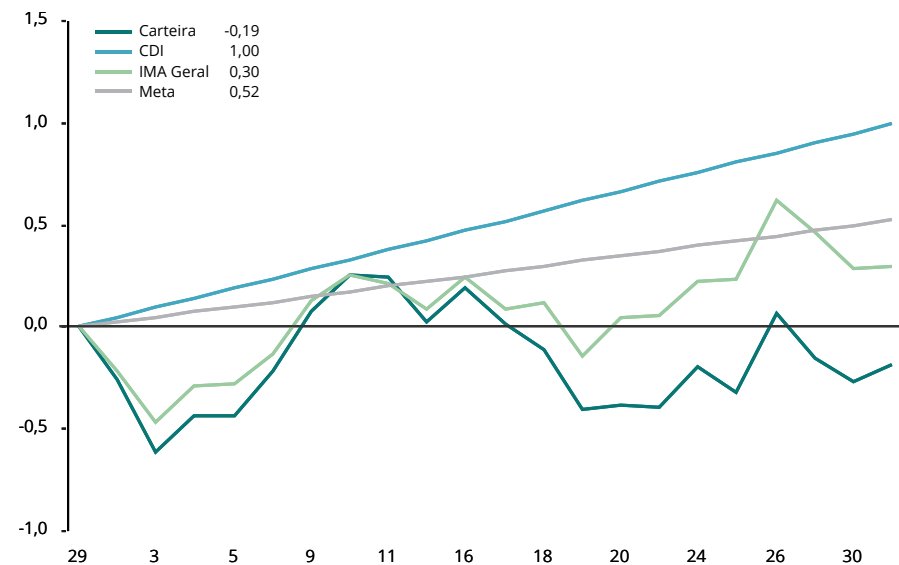

CARTEIRA x INDICADORES EM 2023

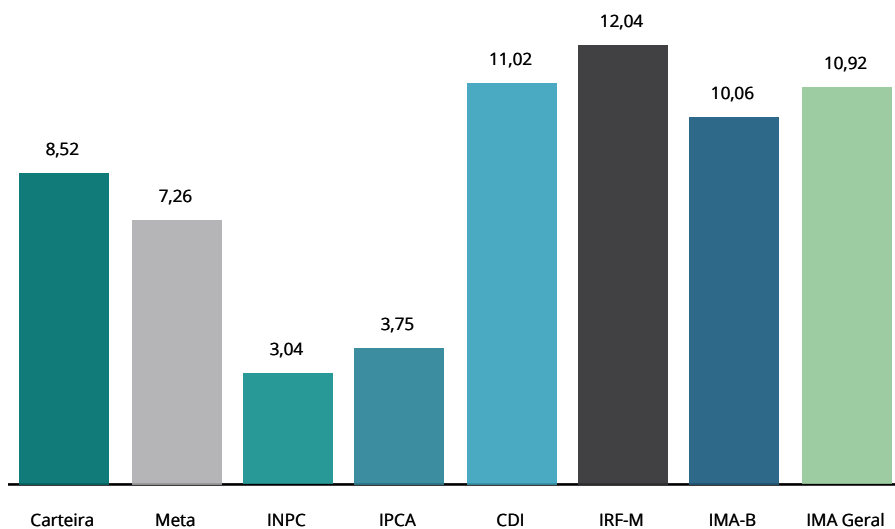

RENTABILIDADE ACUMULADA DESDE DEZEMBRO/2021

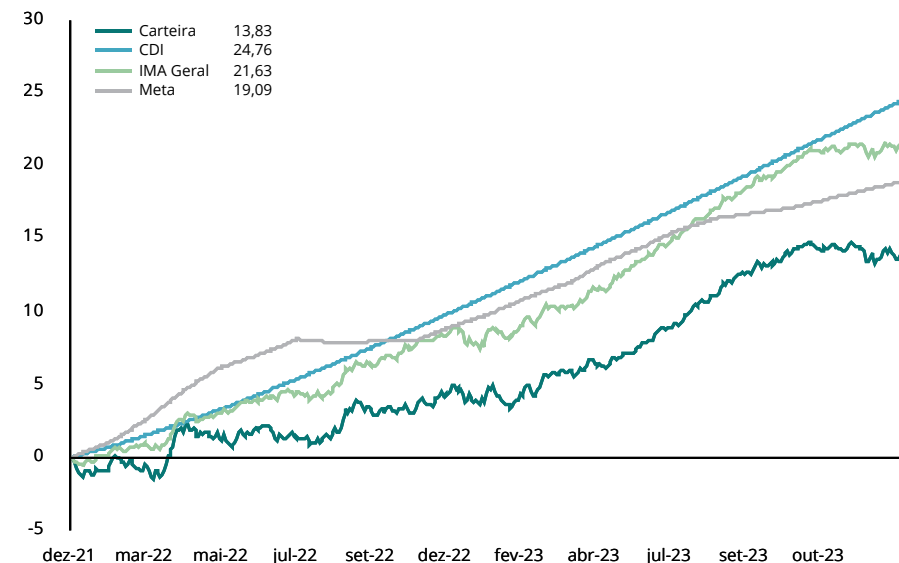

TÍTULOS PÚBLICOS A MERCADO	BENCH	NO MÊS		NO ANO		EM 12 MESES		VOL. ANUALIZADA		VAR (95%)		SHARPE		DRAW DOWN	
		RENT. %	% META	RENT. %	% META	RENT. %	% META	MÊS %	12M %	MÊS %	12M %	MÊS %	12M %	MÊS %	12M %
LFT 01/03/2024 (Compra em 17/02/2023)	Sem bench	1,00	191%	11,03	152%	13,42	145%	0,00	0,02	0,00	0,04	-14,90	-16,16	0,00	0,00
LFT 01/03/2024 (Compra em 21/11/2022)	Sem bench	1,00	191%	11,03	152%	13,42	145%	0,00	0,02	0,00	0,04	-14,90	-16,16	0,00	0,00
LFT 01/03/2025 (Compra em 06/03/2023)	Sem bench	1,00	191%	11,08	153%	13,52	146%	0,01	0,03	0,02	0,06	15,79	4,25	0,00	0,00
LFT 01/03/2025 (Compra em 18/05/2020)	Sem bench	1,00	191%	11,08	153%	13,52	146%	0,01	0,03	0,02	0,06	15,79	4,25	0,00	0,00
LFT 01/03/2026 (Compra em 17/05/2023)	Sem bench	0,99	190%	11,29	155%	13,70	148%	0,04	0,07	0,07	0,12	6,50	16,28	0,00	0,00
LFT 01/09/2024 (Compra em 06/12/2018)	Sem bench	1,00	190%	11,03	152%	13,44	145%	0,01	0,03	0,02	0,05	-7,17	-10,24	0,00	0,00
LFT 01/09/2024 (Compra em 18/11/2019)	Sem bench	1,00	190%	11,03	152%	13,44	145%	0,01	0,03	0,02	0,05	-7,17	-10,24	0,00	0,00
LFT 01/09/2025 (Compra em 16/05/2023)	Sem bench	1,00	190%	11,19	154%	13,62	147%	0,03	0,05	0,05	0,08	9,45	13,67	0,00	0,00
LFT 01/09/2029 (Compra em 02/10/2023)	Sem bench	0,93	177%	3,15	43%	-	-	0,16	-	0,26	-	-23,57	-	0,00	-
LTN 01/01/2024 (Compra em 13/12/2021)	Sem bench	0,98	187%	11,19	154%	13,03	141%	0,04	1,17	0,07	1,92	-50,92	-1,90	0,00	-1,04
LTN 01/01/2026 (Compra em 04/10/2022) 0000742A5	Sem bench	-0,10	-20%	13,92	192%	13,00	140%	5,15	6,40	8,47	10,53	-10,09	0,14	-0,98	-5,63
LTN 01/01/2026 (Compra em 25/07/2023) 000075647	Sem bench	-0,10	-20%	13,92	192%	13,00	140%	5,15	6,40	8,47	10,53	-10,09	0,14	-0,98	-5,63
LTN 01/01/2026 (Compra em 28/07/2023) 00007565E	Sem bench	-0,10	-20%	13,92	192%	13,00	140%	5,15	6,40	8,47	10,53	-10,09	0,14	-0,98	-5,63
NTN-B 15/05/2025 (Compra em 14/06/2023) 005D3D3	Sem bench	0,01	1%	9,26	128%	9,50	103%	2,13	4,94	3,50	8,13	-28,72	-11,39	-0,41	-4,89
NTN-B 15/05/2025 (Compra em 17/05/2021) 312733	Sem bench	0,01	1%	9,26	128%	9,50	103%	2,13	4,94	3,50	8,13	-28,72	-11,39	-0,41	-4,89
NTN-B 15/05/2027 (Compra em 02/09/2022) 00565EE	Sem bench	-1,03	-196%	9,15	126%	8,84	95%	4,65	5,78	7,65	9,51	-28,33	-10,05	-1,22	-5,25
NTN-B 15/05/2027 (Compra em 05/10/2022) 00575E2	Sem bench	-1,03	-196%	9,15	126%	8,84	95%	4,65	5,78	7,65	9,51	-28,33	-10,05	-1,22	-5,25
NTN-B 15/05/2027 (Compra em 09/09/2022) 00569CA	Sem bench	-1,03	-196%	9,15	126%	8,84	95%	4,65	5,78	7,65	9,51	-28,33	-10,05	-1,22	-5,25
NTN-B 15/05/2027 (Compra em 17/08/2022) 352262	Sem bench	-1,03	-196%	9,15	126%	8,84	95%	4,65	5,78	7,65	9,51	-28,33	-10,05	-1,22	-5,25
NTN-B 15/05/2027 (Compra em 19/08/2022) 00560B1	Sem bench	-1,03	-196%	9,15	126%	8,84	95%	4,65	5,78	7,65	9,51	-28,33	-10,05	-1,22	-5,25
NTN-B 15/05/2027 (Compra em 26/09/2022) 0056FDF	Sem bench	-1,03	-196%	9,15	126%	8,84	95%	4,65	5,78	7,65	9,51	-28,33	-10,05	-1,22	-5,25
NTN-B 15/05/2035 (Compra em 02/01/2019)	Sem bench	-0,78	-149%	11,05	152%	9,56	103%	8,52	8,30	14,01	13,65	-8,84	-6,14	-1,50	-6,90
NTN-B 15/05/2035 (Compra em 03/06/2020)	Sem bench	-0,78	-149%	11,05	152%	9,56	103%	8,52	8,30	14,01	13,65	-8,84	-6,14	-1,50	-6,90
NTN-B 15/05/2035 (Compra em 07/07/2023) 005DD3D	Sem bench	-0,78	-149%	11,05	152%	9,56	103%	8,52	8,30	14,01	13,65	-8,84	-6,14	-1,50	-6,90
NTN-B 15/05/2035 (Compra em 10/05/2019)	Sem bench	-0,78	-149%	11,05	152%	9,56	103%	8,52	8,30	14,01	13,65	-8,84	-6,14	-1,50	-6,90
NTN-B 15/05/2035 (Compra em 11/01/2019)	Sem bench	-0,78	-149%	11,05	152%	9,56	103%	8,52	8,30	14,01	13,65	-8,84	-6,14	-1,50	-6,90
NTN-B 15/05/2035 (Compra em 13/05/2022) 343941	Sem bench	-0,78	-149%	11,05	152%	9,56	103%	8,52	8,30	14,01	13,65	-8,84	-6,14	-1,50	-6,90
NTN-B 15/05/2035 (Compra em 16/08/2019)	Sem bench	-0,78	-149%	11,05	152%	9,56	103%	8,52	8,30	14,01	13,65	-8,84	-6,14	-1,50	-6,90
NTN-B 15/05/2035 (Compra em 17/08/2022) 352264	Sem bench	-0,78	-149%	11,05	152%	9,56	103%	8,52	8,30	14,01	13,65	-8,84	-6,14	-1,50	-6,90
NTN-B 15/05/2035 (Compra em 18/02/2020)	Sem bench	-0,78	-149%	11,05	152%	9,56	103%	8,52	8,30	14,01	13,65	-8,84	-6,14	-1,50	-6,90
NTN-B 15/05/2035 (Compra em 21/11/2018)	Sem bench	-0,78	-149%	11,05	152%	9,56	103%	8,52	8,30	14,01	13,65	-8,84	-6,14	-1,50	-6,90
NTN-B 15/05/2035 (Compra em 25/07/2023) 005E442	Sem bench	-0,78	-149%	11,05	152%	9,56	103%	8,52	8,30	14,01	13,65	-8,84	-6,14	-1,50	-6,90
NTN-B 15/05/2035 (Compra em 31/10/2017)	Sem bench	-0,78	-149%	11,05	152%	9,56	103%	8,52	8,30	14,01	13,65	-8,84	-6,14	-1,50	-6,90

TÍTULOS PÚBLICOS A MERCADO	BENCH	NO MÊS		NO ANO		EM 12 MESES		VOL. ANUALIZADA		VAR (95%)		SHARPE		DRAW DOWN	
		RENT. %	% META	RENT. %	% META	RENT. %	% META	MÊS %	12M %	MÊS %	12M %	MÊS %	12M %	MÊS %	12M %
NTN-B 15/05/2045 (Compra em 04/10/2022) 0057548	Sem bench	-0,75	-143%	12,14	167%	8,89	96%	10,42	10,06	17,14	16,55	-6,80	-5,21	-1,82	-8,89
NTN-B 15/05/2045 (Compra em 18/07/2022) 349638	Sem bench	-0,75	-143%	12,14	167%	8,89	96%	10,42	10,06	17,14	16,55	-6,80	-5,21	-1,82	-8,89
NTN-B 15/05/2045 (Compra em 18/11/2022) 00587CF	Sem bench	-0,75	-143%	12,14	167%	8,89	96%	10,42	10,06	17,14	16,55	-6,80	-5,21	-1,82	-8,89
NTN-B 15/05/2045 (Compra em 19/05/2022) 344518	Sem bench	-0,75	-143%	12,14	167%	8,89	96%	10,42	10,06	17,14	16,55	-6,80	-5,21	-1,82	-8,89
NTN-B 15/05/2045 (Compra em 19/08/2022) 00560AF	Sem bench	-0,75	-143%	12,14	167%	8,89	96%	10,42	10,06	17,14	16,55	-6,80	-5,21	-1,82	-8,89
NTN-B 15/05/2045 (Compra em 28/03/2022) 339279	Sem bench	-0,75	-143%	12,14	167%	8,89	96%	10,42	10,06	17,14	16,55	-6,80	-5,21	-1,82	-8,89
NTN-B 15/05/2055 (Compra em 16/08/2021)	Sem bench	-1,15	-220%	11,89	164%	7,85	85%	12,22	11,42	20,09	18,78	-7,09	-4,98	-2,33	-10,00
NTN-B 15/05/2055 (Compra em 17/12/2019)	Sem bench	-1,15	-220%	11,89	164%	7,85	85%	12,22	11,42	20,09	18,78	-7,09	-4,98	-2,33	-10,00
NTN-B 15/08/2024 (Compra em 01/02/2022) 334348	Sem bench	0,45	87%	9,47	130%	10,38	112%	1,09	4,17	1,79	6,86	-28,18	-12,41	-0,21	-2,76
NTN-B 15/08/2024 (Compra em 04/01/2022)	Sem bench	0,45	87%	9,47	130%	10,38	112%	1,09	4,17	1,79	6,86	-28,18	-12,41	-0,21	-2,76
NTN-B 15/08/2024 (Compra em 16/05/2019)	Sem bench	0,45	87%	9,47	130%	10,38	112%	1,09	4,17	1,79	6,86	-28,18	-12,41	-0,21	-2,76
NTN-B 15/08/2024 (Compra em 20/01/2022) 333549	Sem bench	0,45	87%	9,47	130%	10,38	112%	1,09	4,17	1,79	6,86	-28,18	-12,41	-0,21	-2,76
NTN-B 15/08/2024 (Compra em 22/02/2022)	Sem bench	0,45	87%	9,47	130%	10,38	112%	1,09	4,17	1,79	6,86	-28,18	-12,41	-0,21	-2,76
NTN-B 15/08/2026 (Compra em 03/07/2018)	Sem bench	-0,69	-133%	9,34	129%	8,78	95%	3,78	5,12	6,22	8,42	-29,22	-11,47	-0,95	-4,27
NTN-B 15/08/2026 (Compra em 07/03/2022) 336701	Sem bench	-0,69	-133%	9,34	129%	8,78	95%	3,78	5,12	6,22	8,42	-29,22	-11,47	-0,95	-4,27
NTN-B 15/08/2026 (Compra em 09/08/2017) 244294	Sem bench	-0,69	-133%	9,34	129%	8,78	95%	3,78	5,12	6,22	8,42	-29,22	-11,47	-0,95	-4,27
NTN-B 15/08/2026 (Compra em 10/03/2022) 337480	Sem bench	-0,69	-133%	9,34	129%	8,78	95%	3,78	5,12	6,22	8,42	-29,22	-11,47	-0,95	-4,27
NTN-B 15/08/2026 (Compra em 13/07/2022) 349261	Sem bench	-0,69	-133%	9,34	129%	8,78	95%	3,78	5,12	6,22	8,42	-29,22	-11,47	-0,95	-4,27
NTN-B 15/08/2026 (Compra em 15/07/2022) 349480	Sem bench	-0,69	-133%	9,34	129%	8,78	95%	3,78	5,12	6,22	8,42	-29,22	-11,47	-0,95	-4,27
NTN-B 15/08/2026 (Compra em 15/12/2022) 00593A4	Sem bench	-0,69	-133%	9,34	129%	8,78	95%	3,78	5,12	6,22	8,42	-29,22	-11,47	-0,95	-4,27
NTN-B 15/08/2026 (Compra em 16/05/2023)	Sem bench	-0,69	-133%	9,34	129%	8,78	95%	3,78	5,12	6,22	8,42	-29,22	-11,47	-0,95	-4,27
NTN-B 15/08/2026 (Compra em 16/09/2021) 321107	Sem bench	-0,69	-133%	9,34	129%	8,78	95%	3,78	5,12	6,22	8,42	-29,22	-11,47	-0,95	-4,27
NTN-B 15/08/2026 (Compra em 17/08/2021) 318118	Sem bench	-0,69	-133%	9,34	129%	8,78	95%	3,78	5,12	6,22	8,42	-29,22	-11,47	-0,95	-4,27
NTN-B 15/08/2026 (Compra em 17/08/2023) 005ECDD	Sem bench	-0,69	-133%	9,34	129%	8,78	95%	3,78	5,12	6,22	8,42	-29,22	-11,47	-0,95	-4,27
NTN-B 15/08/2026 (Compra em 19/02/2018)	Sem bench	-0,69	-133%	9,34	129%	8,78	95%	3,78	5,12	6,22	8,42	-29,22	-11,47	-0,95	-4,27
NTN-B 15/08/2026 (Compra em 19/03/2018)	Sem bench	-0,69	-133%	9,34	129%	8,78	95%	3,78	5,12	6,22	8,42	-29,22	-11,47	-0,95	-4,27
NTN-B 15/08/2026 (Compra em 22/11/2022) 0058918	Sem bench	-0,69	-133%	9,34	129%	8,78	95%	3,78	5,12	6,22	8,42	-29,22	-11,47	-0,95	-4,27
NTN-B 15/08/2026 (Compra em 27/10/2021) 325234	Sem bench	-0,69	-133%	9,34	129%	8,78	95%	3,78	5,12	6,22	8,42	-29,22	-11,47	-0,95	-4,27
NTN-B 15/08/2026 (Compra em 29/06/2021)	Sem bench	-0,69	-133%	9,34	129%	8,78	95%	3,78	5,12	6,22	8,42	-29,22	-11,47	-0,95	-4,27
NTN-B 15/08/2026 (Compra em 30/11/2022) 0058C49	Sem bench	-0,69	-133%	9,34	129%	8,78	95%	3,78	5,12	6,22	8,42	-29,22	-11,47	-0,95	-4,27
NTN-B 15/08/2028 (Compra em 13/09/2021) 320543	Sem bench	-0,71	-136%	10,11	139%	9,19	99%	5,41	5,85	8,90	9,62	-18,49	-9,47	-1,03	-5,39
NTN-B 15/08/2028 (Compra em 13/10/2021) 323671	Sem bench	-0,71	-136%	10,11	139%	9,19	99%	5,41	5,85	8,90	9,62	-18,49	-9,47	-1,03	-5,39
NTN-B 15/08/2028 (Compra em 13/10/2021) 323677	Sem bench	-0,71	-136%	10,11	139%	9,19	99%	5,41	5,85	8,90	9,62	-18,49	-9,47	-1,03	-5,39

RENTABILIDADE POR INVESTIMENTO		NO MÊS		NO ANO		EM 12 MESES		VOL. ANUALIZADA		VAR (95%)		SHARPE		DRAW DOWN	
TÍTULOS PÚBLICOS A MERCADO	BENCH	RENT. %	% META	RENT. %	% META	RENT. %	% META	MÊS %	12M %	MÊS %	12M %	MÊS %	12M %	MÊS %	12M %
NTN-B 15/08/2028 (Compra em 15/02/2019)	Sem bench	-0,71	-136%	10,11	139%	9,19	99%	5,41	5,85	8,90	9,62	-18,49	-9,47	-1,03	-5,39
NTN-B 15/08/2028 (Compra em 15/08/2022)	Sem bench	-0,71	-136%	10,11	139%	9,19	99%	5,41	5,85	8,90	9,62	-18,49	-9,47	-1,03	-5,39
NTN-B 15/08/2028 (Compra em 15/08/2023)	Sem bench	-0,71	-136%	10,11	139%	9,19	99%	5,41	5,85	8,90	9,62	-18,49	-9,47	-1,03	-5,39
NTN-B 15/08/2028 (Compra em 17/05/2018)	Sem bench	-0,71	-136%	10,11	139%	9,19	99%	5,41	5,85	8,90	9,62	-18,49	-9,47	-1,03	-5,39
NTN-B 15/08/2028 (Compra em 19/03/2018)	Sem bench	-0,71	-136%	10,11	139%	9,19	99%	5,41	5,85	8,90	9,62	-18,49	-9,47	-1,03	-5,39
NTN-B 15/08/2028 (Compra em 21/10/2021) 324819	Sem bench	-0,71	-136%	10,11	139%	9,19	99%	5,41	5,85	8,90	9,62	-18,49	-9,47	-1,03	-5,39
NTN-B 15/08/2028 (Compra em 25/08/2023) 005EFE6	Sem bench	-0,71	-136%	10,11	139%	9,19	99%	5,41	5,85	8,90	9,62	-18,49	-9,47	-1,03	-5,39
NTN-B 15/08/2028 (Compra em 25/10/2021) 325075	Sem bench	-0,71	-136%	10,11	139%	9,19	99%	5,41	5,85	8,90	9,62	-18,49	-9,40	-1,03	-5,39
NTN-B 15/08/2030 (Compra em 05/07/2023)	Sem bench	-0,83	-158%	10,20	140%	9,23	100%	6,80	6,69	11,19	11,01	-14,23	-8,14	-1,22	-6,29
NTN-B 15/08/2030 (Compra em 08/11/2018) 265743	Sem bench	-0,83	-158%	10,20	140%	9,23	100%	6,80	6,69	11,19	11,01	-14,23	-8,14	-1,22	-6,29
NTN-B 15/08/2030 (Compra em 16/02/2022) 335567	Sem bench	-0,83	-158%	10,20	140%	9,23	100%	6,80	6,69	11,19	11,01	-14,23	-8,14	-1,22	-6,29
NTN-B 15/08/2030 (Compra em 20/07/2022) 349906	Sem bench	-0,83	-158%	10,20	140%	9,23	100%	6,80	6,69	11,19	11,01	-14,23	-8,14	-1,22	-6,29
NTN-B 15/08/2030 (Compra em 24/03/2022) 338960	Sem bench	-0,83	-158%	10,20	140%	9,23	100%	6,80	6,69	11,19	11,01	-14,23	-8,14	-1,22	-6,29
NTN-B 15/08/2032 (Compra em 20/09/2022) 0056DF3	Sem bench	-1,05	-201%	10,76	148%	9,75	105%	7,92	7,15	13,03	11,76	-13,38	-7,19	-1,44	-6,65
NTN-B 15/08/2032 (Compra em 26/08/2022) 00562E2	Sem bench	-1,05	-201%	10,76	148%	9,75	105%	7,92	7,15	13,03	11,76	-13,38	-7,19	-1,44	-6,65
NTN-B 15/08/2032 (Compra em 30/08/2022) 00563E2	Sem bench	-1,05	-201%	10,76	148%	9,75	105%	7,92	7,15	13,03	11,76	-13,38	-7,19	-1,44	-6,65
NTN-B 15/08/2040 (Compra em 25/03/2022) 339157	Sem bench	-0,94	-180%	11,67	161%	8,05	87%	10,14	8,79	16,68	14,46	-7,90	-6,74	-1,90	-8,65
NTN-B 15/08/2050 (Compra em 04/06/2021) 313399	Sem bench	-1,24	-238%	12,09	166%	8,09	87%	11,76	10,29	19,35	16,93	-8,15	-5,57	-2,28	-10,07
NTN-B 15/08/2050 (Compra em 05/10/2022) 00575E0	Sem bench	-1,24	-238%	12,09	166%	8,09	87%	11,76	10,29	19,35	16,93	-8,15	-5,57	-2,28	-10,07
NTN-B 15/08/2050 (Compra em 15/06/2018) 260982	Sem bench	-1,24	-238%	12,09	166%	8,09	87%	11,76	10,29	19,35	16,93	-8,15	-5,57	-2,28	-10,07
NTN-B 15/08/2050 (Compra em 17/12/2019) i	Sem bench	-1,24	-238%	12,09	166%	8,09	87%	11,76	10,29	19,35	16,93	-8,15	-5,57	-2,28	-10,07
NTN-B 15/08/2050 (Compra em 17/12/2019) ii	Sem bench	-1,24	-238%	12,09	166%	8,09	87%	11,76	10,29	19,35	16,93	-8,15	-5,57	-2,28	-10,07
NTN-B 15/08/2050 (Compra em 26/03/2019) i	Sem bench	-1,24	-238%	12,09	166%	8,09	87%	11,76	10,29	19,35	16,93	-8,15	-5,57	-2,28	-10,07
NTN-B 15/08/2050 (Compra em 26/03/2019) ii	Sem bench	-1,24	-238%	12,09	166%	8,09	87%	11,76	10,29	19,35	16,93	-8,15	-5,57	-2,28	-10,07
NTN-F 01/01/2027 (Compra em 17/08/2023) 0046601	Sem bench	-0,05	-9%	13,65	188%	12,52	135%	6,67	10,14	10,98	16,68	-5,92	-6,06	-1,11	-7,96
NTN-F 01/01/2031 (Compra em 05/10/2022) 003FA75	Sem bench	-0,13	-24%	14,57	201%	12,00	130%	10,63	13,59	17,50	22,35	-2,52	-4,62	-1,90	-10,17
TÍTULOS PÚBLICOS NA CURVA	BENCH	RENT. %	% META	RENT. %	% META	RENT. %	% META	MÊS %	12M %	MÊS %	12M %	MÊS %	12M %	MÊS %	12M %
NTN-B XP 2028-08 (Compra 14/07/22 Tx 6.1310)	Sem bench	0,74	141%	9,31	128%	11,50	124%	0,19	4,10	0,31	6,74	-102,26	-11,58	-0,01	-2,86
NTN-B XP 2028-08 (Compra 19/07/22 Tx 6.2780)	Sem bench	0,75	144%	9,41	130%	11,63	126%	0,19	4,12	0,31	6,78	-97,55	-11,35	-0,01	-2,87
NTN-B XP 2030-08 (Compra 09/10/23 Tx 5.8465)	Sem bench	0,48	93%	0,48	7%	-	-	-	-	-	-	-	-	-	-
NTN-B XP 2030-08 (Compra 14/11/22 Tx 6.0750)	Sem bench	0,74	141%	9,27	128%	-	-	0,19	-	0,31	-	-103,98	-	-0,01	-
NTN-B XP 2030-08 (Compra 23/05/23 Tx 5.5625)	Sem bench	0,69	133%	3,21	44%	-	-	0,19	-	0,31	-	-120,46	-	-0,02	-

RENTABILIDADE POR INVESTIMENTO		NO MÊS		NO ANO		EM 12 MESES		VOL. ANUALIZADA		VAR (95%)		SHARPE		DRAW DOWN	
TÍTULOS PÚBLICOS NA CURVA	BENCH	RENT. %	% META	RENT. %	% META	RENT. %	% META	MÊS %	12M %	MÊS %	12M %	MÊS %	12M %	MÊS %	12M %
NTN-B XP 2030-08 (Compra 24/11/22 Tx 6.2550)	Sem bench	0,75	143%	9,39	129%	-	-	0,19	-	0,31	-	-98,27	-	-0,01	-
NTN-B XP 2032-08 (Compra 21/07/22 Tx 6.2610)	Sem bench	0,75	143%	9,41	130%	11,63	126%	0,19	4,14	0,31	6,81	-98,24	-11,37	-0,01	-2,89
NTN-B XP 2035-05 (Compra 05/04/23 Tx 6.0750)	Sem bench	0,74	141%	5,16	71%	-	-	0,19	-	0,31	-	-104,18	-	-0,01	-
NTN-B XP 2035-05 (Compra 06/03/23 Tx 6.4290)	Sem bench	0,76	146%	6,87	95%	-	-	0,19	-	0,31	-	-92,84	-	-0,01	-
NTN-B XP 2035-05 (Compra 08/04/22 Tx 5.4200)	Sem bench	0,68	131%	8,71	120%	10,75	116%	0,19	3,86	0,31	6,35	-125,08	-12,89	-0,02	-2,68
NTN-B XP 2035-05 (Compra 15/05/23 Tx 5.6650)	Sem bench	0,70	134%	3,54	49%	-	-	0,19	-	0,31	-	-117,11	-	-0,02	-
NTN-B XP 2035-05 (Compra 18/11/22 Tx 6.2000)	Sem bench	0,75	142%	9,37	129%	-	-	0,19	-	0,31	-	-100,03	-	-0,01	-
NTN-B XP 2035-05 (Compra 20/04/23 Tx 6.0550)	Sem bench	0,73	140%	4,61	64%	-	-	0,19	-	0,31	-	-104,63	-	-0,01	-
NTN-B XP 2035-05 (Compra 27/02/23 Tx 6.3150)	Sem bench	0,75	144%	7,16	99%	-	-	0,19	-	0,31	-	-96,39	-	-0,01	-
NTN-B XP 2040-08 (Compra 14/06/22 Tx 5.7600)	Sem bench	0,71	136%	9,11	125%	11,23	121%	0,19	3,97	0,31	6,53	-114,30	-12,22	-0,02	-2,77
NTN-B XP 2040-08 (Compra 15/12/22 Tx 6.3520)	Sem bench	0,76	145%	9,42	130%	-	-	0,19	-	0,31	-	-95,11	-	-0,01	-
NTN-B XP 2040-08 (Compra 17/05/22 Tx 5.6700)	Sem bench	0,70	134%	9,06	125%	11,16	121%	0,19	3,94	0,31	6,47	-117,05	-12,38	-0,02	-2,75
NTN-B XP 2040-08 (Compra 30/01/23 Tx 6.4500)	Sem bench	0,76	146%	8,19	113%	-	-	0,19	-	0,31	-	-91,98	-	-0,01	-
NTN-B XP 2045-05 (Compra 04/05/22 Tx 5.8250)	Sem bench	0,72	137%	9,05	125%	11,53	124%	0,19	4,00	0,31	6,58	-112,02	-12,07	-0,02	-2,76
NTN-B XP 2045-05 (Compra 06/07/22 Tx 6.1150)	Sem bench	0,74	141%	9,30	128%	11,73	127%	0,19	4,10	0,31	6,74	-102,65	-11,65	-0,01	-2,85
NTN-B XP 2045-05 (Compra 08/04/22 Tx 5.5600)	Sem bench	0,69	133%	8,83	122%	11,35	123%	0,19	3,84	0,31	6,32	-120,55	-12,69	-0,02	-2,67
NTN-B XP 2045-05 (Compra 13/04/22 Tx 5.7400)	Sem bench	0,71	135%	8,98	124%	11,48	124%	0,19	3,93	0,31	6,46	-114,94	-12,34	-0,02	-2,73
NTN-B XP 2045-05 (Compra 16/05/23 Tx 5.8255)	Sem bench	0,72	137%	3,57	49%	-	-	0,19	-	0,31	-	-112,19	-	-0,02	-
NTN-B XP 2045-05 (Compra 24/11/22 Tx 6.2900)	Sem bench	0,75	144%	9,45	130%	-	-	0,19	-	0,31	-	-97,15	-	-0,01	-
NTN-B XP 2050-08 (Compra 09/05/22 Tx 5.8420)	Sem bench	0,72	137%	9,06	125%	11,19	121%	0,19	3,99	0,31	6,56	-111,46	-12,08	-0,02	-2,78
NTN-B XP 2050-08 (Compra 11/05/22 Tx 5.8810)	Sem bench	0,72	138%	9,08	125%	11,22	121%	0,19	4,01	0,31	6,59	-110,28	-12,01	-0,02	-2,79
NTN-B XP 2050-08 (Compra 24/06/22 Tx 5.9201)	Sem bench	0,72	138%	9,10	125%	11,24	121%	0,19	4,03	0,31	6,62	-109,15	-11,94	-0,01	-2,81
NTN-B XP 2050-08 (Compra 26/04/22 Tx 5.7950)	Sem bench	0,71	136%	9,04	124%	11,16	121%	0,19	3,96	0,31	6,52	-112,97	-12,17	-0,02	-2,76
NTN-B XP 2050-08 (Compra 29/04/22 Tx 5.8200)	Sem bench	0,72	137%	9,05	125%	11,18	121%	0,19	3,98	0,31	6,54	-112,14	-12,13	-0,02	-2,77
NTN-B XP 2055-05 (Compra 28/06/22 Tx 6.0310)	Sem bench	0,73	140%	9,23	127%	11,38	123%	0,19	4,06	0,31	6,68	-105,54	-11,80	-0,01	-2,82
FUNDOS DE RENDA FIXA	BENCH	RENT. %	% META	RENT. %	% META	RENT. %	% META	MÊS %	12M %	MÊS %	12M %	MÊS %	12M %	MÊS %	12M %
BB FIC Prev. Perfil Renda Fixa	CDI	0,99	189%	10,95	151%	13,35	144%	0,02	0,08	0,04	0,13	-21,83	-10,24	0,00	-0,02
BB FIC Previdenciário Fluxo	CDI	0,90	172%	10,10	139%	12,28	133%	0,02	0,03	0,04	0,04	-308,09	-252,58	0,00	0,00
BB FIC Previdenciário IMA-B 5	IMA-B 5	-0,32	-62%	8,40	116%	8,99	97%	3,05	2,35	5,01	3,86	-26,97	-9,90	-0,59	-1,34
BB Previdenciário Títulos Públicos IMA-B	IMA-B	-0,67	-129%	9,82	135%	8,70	94%	6,44	5,18	10,59	8,53	-13,32	-4,32	-1,18	-3,60
BB Previdenciário Títulos Públicos IMA-B 5+	IMA-B 5+	-0,99	-189%	10,63	146%	7,96	86%	9,86	8,02	16,22	13,19	-8,83	-2,98	-1,76	-6,19
BB Previdenciário Títulos Públicos IPCA III	IPCA	0,43	83%	9,27	128%	10,14	109%	1,08	1,82	1,78	2,99	-29,65	-9,30	-0,21	-1,33

RENTABILIDADE POR INVESTIMENTO		NO MÊS		NO ANO		EM 12 MESES		VOL. ANUALIZADA		VAR (95%)		SHARPE		DRAW DOWN	
FUNDOS DE RENDA FIXA	BENCH	RENT. %	% META	RENT. %	% META	RENT. %	% META	MÊS %	12M %	MÊS %	12M %	MÊS %	12M %	MÊS %	12M %
Bradesco Federal Extra Referenciado Renda Fixa	CDI	0,96	183%	10,78	148%	13,12	142%	0,03	0,03	0,05	0,05	-81,74	-68,32	0,00	0,00
Bradesco FIC Institucional Renda Fixa IMA Geral	IMA Geral	-0,06	-12%	10,04	138%	10,73	116%	3,83	2,60	6,30	4,28	-13,88	-5,27	-0,71	-1,39
Bradesco FIC Institucional Renda Fixa IMA-B	IMA-B	-0,56	-107%	10,03	138%	8,77	95%	6,53	5,25	10,74	8,64	-11,68	-4,19	-1,31	-3,79
Bradesco FIC Institucional Renda Fixa IMA-B 5	IMA-B 5	-0,33	-63%	8,33	115%	8,94	96%	3,05	2,34	5,02	3,85	-26,97	-10,07	-0,59	-1,33
Bradesco FIC Institucional Renda Fixa IMA-B 5+	IMA-B 5+	-1,00	-192%	10,70	147%	8,05	87%	9,90	8,07	16,29	13,28	-8,89	-2,89	-1,77	-6,19
Bradesco FIC Performance Inst. Crédito Privado	CDI	1,17	223%	11,94	164%	14,53	157%	0,15	0,17	0,25	0,28	82,13	33,32	0,00	-0,00
Bradesco Institucional Renda Fixa IRF-M	IRF-M	0,36	70%	12,13	167%	13,02	140%	3,79	3,38	6,23	5,56	-6,87	-0,34	-0,58	-2,44
Bradesco Maxi Poder Público Renda Fixa	CDI	0,94	179%	10,45	144%	12,70	137%	0,04	0,04	0,07	0,07	-90,95	-98,63	0,00	0,00
Bradesco Premium Referenciado Renda Fixa	CDI	1,05	202%	11,47	158%	13,96	151%	0,03	0,07	0,05	0,11	130,31	38,71	0,00	0,00
Caixa Brasil Crédito Privado IPCA XVI	IPCA + 6%	-0,31	-59%	8,89	122%	9,55	103%	3,42	2,38	5,62	3,91	-23,80	-8,45	-0,72	-1,28
Caixa Brasil Referenciado	CDI	1,02	194%	11,21	154%	13,65	147%	0,03	0,06	0,05	0,11	47,81	13,92	0,00	0,00
Caixa Brasil Títulos Públicos 2024 I	IPCA	0,44	83%	9,27	128%	10,14	109%	1,09	4,18	1,79	6,87	-29,50	-12,24	-0,21	-2,90
Caixa Brasil Títulos Públicos IMA-B	IMA-B	-0,66	-127%	9,92	137%	8,75	94%	6,43	5,22	10,57	8,59	-13,28	-4,22	-1,18	-3,55
Caixa Brasil Títulos Públicos IMA-B 5+	IMA-B 5+	-0,96	-184%	10,67	147%	8,00	86%	9,80	7,96	16,12	13,10	-8,80	-2,98	-1,76	-6,01
Caixa FIC Brasil Disponibilidades	CDI	0,91	175%	9,76	134%	11,80	127%	0,00	0,02	0,00	0,03	-3.107,51	-470,67	0,00	0,00
Itaú FIC Alocação Dinâmica Renda Fixa	IMA Geral	-0,21	-40%	11,12	153%	9,56	103%	4,91	4,05	8,08	6,67	-12,12	-4,83	-0,90	-2,96
Itaú FIC Global Dinâmico Institucional	CDI	0,70	134%	10,09	139%	11,89	128%	0,93	0,89	1,53	1,46	-13,61	-9,65	-0,18	-0,30
Itaú FIC IMA-B 5+	IMA-B 5+	-0,99	-189%	10,76	148%	8,12	88%	9,87	8,05	16,24	13,25	-8,86	-2,84	-1,77	-6,15
Itaú FIC Institucional IMA-B	IMA-B	-0,67	-128%	9,84	136%	8,72	94%	6,44	5,21	10,60	8,57	-13,27	-4,27	-1,18	-3,58
Itaú FIC Institucional Optimus Renda Fixa	CDI	0,81	155%	10,70	147%	12,85	139%	0,41	0,64	0,68	1,06	-22,57	-5,30	-0,02	-0,17
Trend Cash FIC Simples	CDI	0,96	184%	10,86	150%	13,10	141%	0,03	0,05	0,05	0,09	-79,55	-41,90	0,00	0,00
Western Asset Ativo IMA-B	IMA-B	-0,80	-153%	8,99	124%	6,56	71%	8,19	6,31	13,47	10,38	-13,47	-5,35	-1,73	-4,86
Western Asset Ativo IMA-B 5	IMA-B 5	-0,80	-153%	7,59	105%	7,01	76%	4,83	3,50	7,94	5,75	-22,42	-9,69	-1,11	-2,83
Western Asset Soberano II Referenciado Selic	Selic	0,96	184%	10,97	151%	13,34	144%	0,06	0,05	0,11	0,08	-27,37	-18,88	0,00	0,00
Western Ativo Max	CDI	-0,15	-29%	8,92	123%	8,65	93%	4,12	3,10	6,78	5,10	-15,45	-8,27	-0,90	-2,80
Western Max Referenciado DI Renda Fixa	CDI	1,05	201%	10,67	147%	13,12	142%	0,06	0,46	0,10	0,76	78,38	-3,53	0,00	-0,44
XP FIC Trend Pós-Fixado Simples	CDI	0,96	184%	10,96	151%	13,32	144%	0,06	0,08	0,09	0,13	-31,21	-11,78	0,00	0,00
XP Inflação Referenciado IPCA	IMA-B 5	-0,56	-107%	6,34	87%	5,98	65%	5,07	4,18	8,34	6,88	-16,51	-9,48	-0,97	-2,93
XP Trend Simples	CDI	0,97	185%	11,11	153%	13,49	146%	0,07	0,05	0,12	0,08	-19,08	0,12	0,00	0,00
FIDC	BENCH	RENT. %	% META	RENT. %	% META	RENT. %	% META	MÊS %	12M %	MÊS %	12M %	MÊS %	12M %	MÊS %	12M %
BRPP FIDC Multisetorial Master	Sem bench	3,74	714%	2.633,12	36263%	2.590,51	27963%	-	-	-	-	-	-	-	-
Vila Rica FIDC Multisetorial Itália	Sem bench	200,33	38296%	192,00	2644%	193,29	2087%	-	-	-	-	-	-	-	-

RENTABILIDADE POR INVESTIMENTO		NO MÊS		NO ANO		EM 12 MESES		VOL. ANUALIZADA		VAR (95%)		SHARPE		DRAW DOWN	
FUNDOS DE RENDA VARIÁVEL	BENCH	RENT. %	% META	RENT. %	% META	RENT. %	% META	MÊS %	12M %	MÊS %	12M %	MÊS %	12M %	MÊS %	12M %
BB FIA Governança	IGC	-3,61	-691%	1,59	22%	-4,91	-53%	15,29	18,93	25,12	31,13	-18,39	-4,86	-4,01	-18,25
BB FIC FIA Bolsa Brasileira	Ibov.	-2,98	-570%	2,57	35%	-2,98	-32%	15,19	18,63	24,97	30,65	-15,49	-4,30	-3,88	-17,13
BB FIC FIA Dividendos	Sem bench	-3,41	-652%	3,18	44%	-3,58	-39%	14,59	17,33	23,98	28,50	-19,62	-4,73	-3,61	-17,27
BB FIC FIA Seleção Fatorial	Ibov.	-2,90	-555%	1,40	19%	-5,16	-56%	14,62	18,59	24,04	30,58	-15,95	-5,20	-3,48	-18,09
Bradesco FIA MID Small Cap	IbRX	-7,66	-1465%	-13,35	-184%	-24,59	-265%	25,32	23,82	41,57	39,16	-22,93	-9,06	-8,98	-26,99
Bradesco FIA Selection	Ibov.	-5,07	-969%	-4,56	-63%	-10,62	-115%	17,38	18,36	28,55	30,20	-21,65	-7,26	-5,54	-17,74
Bradesco FIC FIA Alpha Institucional IBRX	IbRX	-3,80	-726%	-0,95	-13%	-6,51	-70%	16,26	18,61	26,72	30,60	-17,66	-5,61	-4,30	-17,37
Caixa FIC FIA Valor Vinci Exp. Dividendos RPPS	IDIV	-3,01	-576%	6,51	90%	0,57	6%	12,50	16,52	20,54	27,17	-21,81	-3,51	-3,13	-14,51
Caixa FIC FIA Vinci Expert Valor RPPS	Ibov.	-3,93	-752%	1,34	18%	-8,21	-89%	16,20	19,36	26,62	31,84	-18,66	-5,65	-4,35	-20,67
Itaú FIC FIA RPI Ativo Ibovespa	Ibov.	-3,69	-705%	1,38	19%	-5,89	-64%	15,93	17,96	26,18	29,53	-17,81	-5,36	-4,25	-18,31
Occam FIC FIA	Sem bench	-2,37	-452%	-0,28	-4%	-8,03	-87%	13,30	16,89	21,87	27,78	-15,04	-6,65	-3,13	-18,05
Truxt FIC FIA I Valor Institucional	Ibov.	-5,14	-982%	-5,12	-70%	-16,36	-177%	22,89	21,94	37,61	36,07	-17,52	-6,98	-6,37	-25,50
Vinci FIA Fatorial Dinâmico	Ibov.	-3,79	-725%	1,94	27%	-8,74	-94%	16,20	19,98	26,63	32,86	-18,04	-5,64	-4,22	-21,41
Vinci FIA Gas Dividendos	Ibov.	-3,02	-578%	2,73	38%	-4,02	-43%	13,75	17,77	22,60	29,23	-17,60	-4,79	-3,39	-17,18
Vinci FIA Selection Equities	Ibov.	-4,26	-814%	0,33	5%	-9,69	-105%	17,07	18,97	28,05	31,20	-19,20	-6,48	-4,87	-21,35
Western Asset FIA Valuation	Ibov.	-3,92	-749%	-4,66	-64%	-14,98	-162%	17,61	19,32	28,94	31,76	-17,78	-7,95	-4,81	-21,98
Western Asset FIC FIA Alpha IBRX	IbRX	-3,03	-579%	1,20	17%	-4,66	-50%	14,56	17,76	23,93	29,21	-16,60	-5,17	-3,76	-17,00
XP FIC FIA Investor 30	Ibov.	-3,85	-737%	6,84	94%	-5,12	-55%	17,73	18,11	29,14	29,79	-17,89	-5,02	-5,83	-19,33
INVESTIMENTOS NO EXTERIOR	BENCH	RENT. %	% META	RENT. %	% META	RENT. %	% META	MÊS %	12M %	MÊS %	12M %	MÊS %	12M %	MÊS %	12M %
BB FIA ESG BDR Nível I	Ibov.	-1,58	-301%	7,72	106%	9,14	99%	16,24	19,09	26,70	31,41	-13,17	-1,90	-7,67	-9,27
BB FIA Globais Indexado Investimento no Exterior	Sem bench	-3,07	-587%	2,38	33%	7,50	81%	10,77	17,67	17,70	29,07	-29,33	-2,40	-6,24	-8,04
BB Schroder Multimercado IE	MSCI World	-2,43	-464%	2,07	28%	8,77	95%	13,26	18,45	21,81	30,35	-12,95	-1,50	-5,42	-8,17
Bradesco FIA Global Investimento no Exterior	Sem bench	-2,41	-460%	0,42	6%	5,62	61%	13,08	17,12	21,49	28,16	-21,01	-3,32	-7,13	-7,71
Bradesco FIA Institucional BDR Nível I	Ibov.	-1,41	-269%	6,11	84%	6,42	69%	14,89	18,62	24,47	30,64	-14,13	-2,57	-7,38	-9,01
Caixa FIA Institucional BDR Nível 1	Sem bench	-1,40	-267%	14,42	199%	16,47	178%	16,11	20,68	26,49	34,03	-12,06	0,47	-7,64	-8,89
Morgan Stanley FIC FIA Global Brands Advisory IE	Ibov.	-2,55	-488%	-1,13	-16%	6,20	67%	12,82	19,13	21,08	31,47	-15,79	-2,49	-6,17	-8,56
Santander FIC Global Equities Master Mult. IE	Sem bench	-3,29	-629%	-1,32	-18%	3,46	37%	10,58	16,42	17,39	27,02	-29,45	-4,33	-6,33	-8,44
Systematica FIC Blue Trend Advisory Mult IE	Sem bench	2,35	449%	-0,25	-3%	-3,78	-41%	15,33	13,61	25,22	22,38	-0,01	-7,00	-4,54	-16,45
Vinci FIC Internacional Multimercado IE	Ibov.	-0,18	-35%	-1,80	-25%	1,07	12%	8,54	12,82	14,04	21,08	-13,70	-6,77	-4,16	-10,07
Wellington Ventura FIC FIA Dólar Advisory IE	Sem bench	-2,61	-500%	0,99	14%	3,48	38%	14,14	17,65	23,24	29,04	-22,09	-4,13	-7,83	-8,10
Western Asset FIA BDR Nível I	Ibov.	0,19	36%	18,46	254%	18,74	202%	18,12	22,42	29,80	36,89	-4,91	1,06	-7,63	-8,86
Western Macro Opportunities Multimercado IE	Sem bench	-3,27	-626%	-0,45	-6%	7,21	78%	19,14	13,72	31,46	22,57	-12,53	-2,27	-5,55	-13,45

RENTABILIDADE POR INVESTIMENTO		NO MÊS		NO ANO		EM 12 MESES		VOL. ANUALIZADA		VAR (95%)		SHARPE		DRAW DOWN	
	BENCH	RENT. %	% META	RENT. %	% META	RENT. %	% META	MÊS %	12M %	MÊS %	12M %	MÊS %	12M %	MÊS %	12M %
INVESTIMENTOS NO EXTERIOR															
XP FIC FIA J China Equity Dolar Advisory IE	Sem bench	-5,84	-1116%	-20,85	-287%	-11,40	-123%	20,09	19,48	32,99	32,03	-25,65	-8,44	-11,45	-28,19
XP FIC FIM Nordea Alfa 10 Advisory	Sem bench	1,24	238%	5,71	79%	8,62	93%	6,54	7,00	10,76	11,51	-0,29	-3,59	-1,14	-5,00
XP FIC Moneda Latam Credit Advisory Mult. IE	Sem bench	-1,30	-248%	6,54	90%	14,90	161%	2,79	3,92	4,59	6,45	-58,96	2,33	-1,76	-3,84
XP MS FIC FIA Global Opportunities Advisory IE	Ibov.	-4,04	-772%	17,98	248%	22,16	239%	21,89	26,02	35,99	42,82	-8,53	2,02	-8,53	-12,08
FUNDOS MULTIMERCADO															
BB FIC Dinâmico Multimercado	CDI	-5,50	-1052%	-5,18	-71%	-3,49	-38%	13,90	7,08	22,83	11,64	-31,97	-14,20	-6,26	-11,78
BB FIC Juros e Moedas Multimercado	CDI	0,76	146%	10,16	140%	12,26	132%	1,10	0,50	1,81	0,82	-12,06	-13,68	-0,14	-0,14
BB FIC Macro Multimercado	CDI	-0,78	-150%	5,26	72%	5,61	61%	4,39	2,27	7,22	3,74	-27,01	-20,08	-1,10	-1,68
Caixa Bolsa Americana Multimercado	SP 500	-1,77	-339%	15,81	218%	16,80	181%	14,82	15,74	24,37	25,90	-14,49	1,38	-5,84	-8,82
Itaú FIC Private Multimercado SP500	SP 500	-1,75	-334%	15,73	217%	16,83	182%	14,78	15,70	24,30	25,83	-14,43	1,39	-5,81	-8,80
Vinci FIC Auguri Synchrony Multimercado	CDI	0,02	4%	7,96	110%	8,77	95%	3,11	3,22	5,12	5,30	-18,94	-7,41	-0,73	-1,33
Vinci Multiestratégia Multimercado	CDI	0,73	139%	10,32	142%	12,15	131%	0,63	0,86	1,04	1,41	-28,58	-8,15	-0,08	-0,16
Vinci Valorem Multimercado	IMA-B 5	0,28	54%	9,30	128%	9,49	102%	1,14	2,01	1,87	3,31	-38,76	-10,24	-0,28	-1,07
Western Long Short Multimercado	CDI	-0,23	-44%	7,07	97%	7,94	86%	2,69	2,66	4,43	4,38	-30,78	-10,58	-0,57	-1,58
FUNDOS EM PARTICIPAÇÕES															
BTG FIP Economia Real II	IPCA + 8%	-2,17	-416%	-10,96	-151%	-	-	75,52	-	123,82	-	-12,27	-	-13,62	-
BTG Pactual FIC FIP Infraestrutura II	IPCA + 15%	-2,40	-458%	-23,51	-324%	-27,35	-295%	0,61	22,28	1,01	36,59	-421,57	-22,32	-2,51	-49,88
BTG Pactual FIC FIP Principal Investments	Sem bench	4,85	927%	10,39	143%	-25,51	-275%	-	-	-	-	-	-	-	-
FIP Brasil Portos e Ativos Logísticos Multiestratégia	IPCA + 9,5%	-0,02	-5%	51,74	713%	51,60	557%	0,01	46,63	0,01	76,79	-9.999,99	4,67	-0,03	-2,86
Kinea FIP Private Equity II	IPCA + 10%	0,75	143%	-0,44	-6%	0,83	9%	-	-	-	-	-	-	-	-
Kinea FIP Private Equity IV Feeder I Inst. Mult.	Sem bench	-0,35	-67%	-5,52	-76%	-7,40	-80%	-	-	-	-	-	-	-	-
Kinea FIP Private Equity V Feeder Inst. I Mult.	Sem bench	-0,70	-133%	-4,89	-67%	-8,21	-89%	-	-	-	-	-	-	-	-
Pátria FIC FIP Brasil Infraestrutura III	Sem bench	1,77	339%	6,95	96%	16,53	178%	8,49	66,40	13,97	109,03	22,22	-8,09	-0,01	-72,44
INDICADORES															
Carteira		-0,19	-36%	8,52	117%	8,50	92%	3,27	2,81	5,38	4,62	-27,19	-9,89	-1,24	-1,50
IPCA		0,24	46%	3,75	52%	4,82	52%	-	-	-	-	-	-	-	-
INPC		0,12	23%	3,04	42%	4,14	45%	-	-	-	-	-	-	-	-
CDI		1,00	191%	11,02	152%	13,42	145%	0,00	0,02	-	-	-	-	-	-
IRF-M		0,37	72%	12,04	166%	12,95	140%	3,65	3,35	6,01	5,51	-12,70	-0,67	-0,58	-2,43
IRF-M 1		0,96	183%	11,12	153%	13,48	146%	0,24	0,37	0,39	0,61	-13,34	1,02	0,00	-0,04
IRF-M 1+		0,12	22%	12,95	178%	13,15	142%	5,22	4,94	8,59	8,13	-12,51	-0,14	-0,88	-3,80
IMA-B		-0,66	-125%	10,06	139%	8,97	97%	6,19	5,18	10,17	8,52	-19,98	-4,72	-1,18	-3,56

RENTABILIDADE POR INVESTIMENTO	NO MÊS		NO ANO		EM 12 MESES		VOL. ANUALIZADA		VAR (95%)		SHARPE		DRAW DOWN	
	INDICADORES	RENT. %	% META	RENT. %	% META	RENT. %	% META	MÊS %	12M %	MÊS %	12M %	MÊS %	12M %	MÊS %
IMA-B 5	-0,31	-60%	8,55	118%	9,21	99%	2,94	2,31	4,84	3,81	-33,42	-10,27	-0,59	-1,31
IMA-B 5+	-0,98	-187%	10,98	151%	8,37	90%	9,48	8,02	15,59	13,20	-15,44	-3,34	-1,77	-6,14
IMA Geral	0,30	57%	10,92	150%	11,71	126%	2,81	2,38	4,62	3,91	-18,68	-3,96	-0,47	-1,30
IDkA 2A	-0,41	-78%	8,53	117%	9,03	97%	2,88	2,54	4,74	4,17	-36,74	-9,77	-0,66	-1,77
IDkA 20A	-1,16	-221%	13,95	192%	7,85	85%	15,87	14,18	26,10	23,33	-9,76	-1,80	-3,13	-11,12
IGCT	-3,51	-671%	3,01	41%	-3,35	-36%	15,08	18,90	24,78	31,08	-22,39	-4,76	-3,95	-17,92
IBrX 50	-2,99	-572%	1,78	25%	-2,99	-32%	14,40	18,70	23,67	30,76	-20,68	-4,70	-3,73	-16,89
Ibovespa	-2,94	-561%	3,11	43%	-2,49	-27%	14,99	18,72	24,63	30,79	-19,55	-4,52	-3,86	-17,12
META ATUARIAL - INPC + 4,94% A.A.	0,52		7,26		9,26									

São apresentadas apenas as informações dos fundos que possuem histórico completo no período.

A rentabilidade do fundo Caixa FIC FIA Valor Dividendos RPPS não considera o pagamento de dividendos.

NOTAS METODOLÓGICAS E EXPLICATIVAS

Introdução

O risco está associado ao grau de incerteza sobre um investimento no futuro, havendo diversas formas de mensurá-lo. A tabela "Medidas de Risco da Carteira" traz algumas das métricas mais tradicionais de análise de risco, que serão brevemente explicadas a seguir.

Volatilidade Anualizada

Volatilidade é o nome que se dá ao Desvio Padrão dos retornos de um ativo. Dessa forma, a Volatilidade mede o quanto os retornos diários se afastam do retorno médio do período analisado. Assim sendo, uma Volatilidade alta representa maior risco, visto que os preços do ativo tendem a se afastar mais de seu valor médio.

Estima-se que os retornos diários da Carteira, em média, se afastam em 2,8076% do retorno diário médio dos últimos 12 meses. Como base para comparação, o IRF-M, que tende a ser menos volátil, apresentou um coeficiente de 3,35% no mesmo período. Já o IMA-B, que habitualmente manifesta alta volatilidade, ficou com 5,18% em 12 meses.

Value at Risk - VaR (95%)

Sintetiza a maior perda esperada para a Carteira no intervalo de um dia. Seu cálculo baseia-se na média e no desvio padrão dos retornos diários da Carteira, e supõe que estes seguem uma distribuição normal.

Dado o desempenho da Carteira nos últimos 12 meses, estima-se com 95% de confiança que, se houver uma perda de um dia para o outro, o prejuízo máximo será de 4,6190%. No mesmo período, o IRF-M detém um VaR de 5,51%, e o IMA-B de 8,52%.

Draw-Down

Auxilia a determinar o risco de um investimento ao medir seu declínio desde o valor máximo alcançado pelo ativo, até o valor mínimo atingido em determinado período de tempo. Para determinar o percentual de queda, o Draw-Down é medido desde que a desvalorização começa até se atingir um novo ponto de máximo, garantindo, dessa forma, que a mínima da série representa a maior queda ocorrida no período.

Quanto mais negativo o número, maior a perda ocorrida e, consequentemente, maior o risco do ativo. Já um Draw-Down igual a zero, indica que não houve desvalorização do ativo ao longo do período avaliado.

Analisando os últimos 12 meses, percebe-se que a maior queda ocorrida na Carteira foi de 1,4992%. Já os índices IRF-M e IMA-B sofreram quedas de 2,43% e 3,56%, respectivamente.

Beta

Avalia a sensibilidade da Carteira em relação ao risco do mercado como um todo, representado pelo Índice Ibovespa. Dessa forma, assume-se que o Ibovespa possui um Beta igual a 100%. Calculando o Beta da Carteira, tem-se uma estimativa da sua exposição ao total desse risco.

Ou seja, nos últimos 12 meses, estima-se que a carteira está exposta a 12,2354% do risco experimentado pelo mercado.

Tracking Error

Mensura o quão aderente a Carteira é ao seu Benchmark, nesse caso, representado pela Meta do Instituto. Vistos os retornos dos últimos 12 meses, pode-se afirmar que há 66% de chance de que o retorno diário da Carteira fique entre 0,1776% e -0,1776% da Meta.

Sharpe

Quantifica a relação entre a Volatilidade da Carteira e seu retorno excedente a um ativo livre de risco, nesse caso, o CDI. Assim, esse indicador aponta o percentual de rentabilidade que a Carteira teve acima do CDI devido à sua maior exposição ao risco. Logo, quanto maior o Sharpe, melhor o desempenho da Carteira, enquanto valores negativos significam que o CDI superou a rentabilidade da Carteira no período.

Em 12 meses, o indicador apontou que para cada 100 pontos de risco a que a Carteira se expôs, houve uma rentabilidade 9,8944% menor que aquela realizada pelo CDI.

Treynor

Similar ao Sharpe, porém, utiliza o risco do mercado (Beta) no cálculo em vez da Volatilidade da Carteira. Valores negativos indicam que a Carteira teve rentabilidade menor do que a alcançada pelo mercado.

Em 12 meses, cada 100 pontos de risco a que a Carteira se expôs foram convertidos em uma rentabilidade 0,1430% menor que a do mercado.

Alfa de Jensen

É uma medida do desempenho da Carteira, indicando uma boa performance caso o coeficiente seja significativamente positivo. Valores próximos de zero (tanto positivos quanto negativos) são neutros, devendo ser desconsiderados. Um coeficiente significativamente negativo aponta que o risco da Carteira não tem se convertido em maiores retornos.

MEDIDAS DE RISCO E DESEMPENHO DA CARTEIRA (%)

MEDIDA	NO MÊS	3 MESES	12 MESES
Volatilidade Anualizada	3,2722	2,7774	2,8076
VaR (95%)	5,3820	4,5683	4,6190
Draw-Down	-1,2413	-1,2413	-1,4992
Beta	19,0285	15,4414	12,2354
Tracking Error	0,2061	0,1750	0,1776
Sharpe	-27,1875	-31,5596	-9,8944
Treynor	-0,2945	-0,3576	-0,1430
Alfa de Jensen	-0,0209	-0,0303	-0,0110

RELAÇÃO RISCO X RETORNO EM 12 MESES (%)

Em geral, há uma forte relação entre o risco e o retorno de um ativo: quanto maior o risco, maior a probabilidade de um retorno (ou perda) mais elevado. O gráfico representa as métricas dessa correlação para a Carteira e para os principais índices. Pontos mais acima no gráfico representam um retorno mais elevado, enquanto pontos mais à direita indicam maior risco.

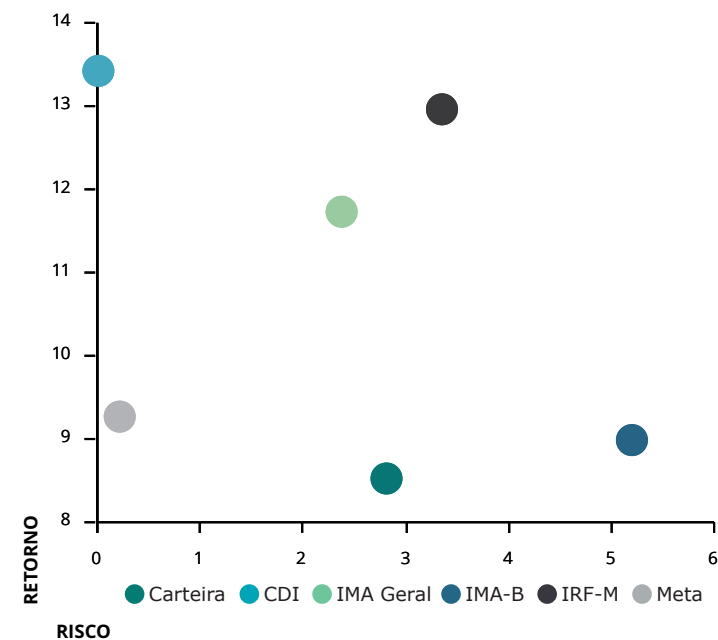

METODOLOGIA DO STRESS TEST

O Stress Test é comumente utilizado para mensurar como situações de estresse no mercado podem vir a impactar uma Carteira de Investimentos. Por se tratar de uma medida de risco não estatística, esse teste é indicado como um complemento às métricas de risco mais usuais, como Volatilidade e VaR, por exemplo.

Em geral, o teste é formulado em duas etapas. A primeira consiste na elaboração de um cenário de estresse em que são aplicados choques exógenos aos fatores de risco que influenciam a Carteira. Na segunda etapa, analisa-se o impacto do cenário de estresse sobre os investimentos, como é apresentado na tabela "Stress Test" ao lado.

Contabilizamos os retornos mensais, dos últimos 24 meses, de todos os ativos presentes na Carteira. Dadas essas estatísticas, selecionamos a pior rentabilidade de cada ativo e, então, construímos um cenário hipotético no qual todos os ativos entregariam, juntos, as suas respectivas piores rentabilidades experimentadas ao longo do período.

Visando uma apresentação mais concisa, agrupamos os resultados por fatores de risco, que são os índices aos quais os ativos estão vinculados. A coluna Exposição denota o percentual do Patrimônio da Carteira que está atrelado a cada um desses fatores.

As duas colunas mais à direita mostram o impacto do cenário de estresse, em reais e em percentual do patrimônio, estimados para um intervalo de um mês a partir do período atual. Valores positivos indicam que, mesmo frente ao cenário projetado, os ativos atrelados ao respectivo fator de risco incorreriam em ganhos ao Instituto.

No mês atual, a maior exposição da Carteira é em IMA-B, com 69,36% de participação. Dado o cenário de estresse, haveria uma perda de R\$29.995.934,88 nos ativos atrelados a este índice.

No cenário como um todo, o Instituto perderia R\$75.389.480,34, equivalente a uma queda de 2,10% no patrimônio investido.

Já o gráfico abaixo ilustra a trajetória da Volatilidade Mensal Anualizada da Carteira, em comparação com dois índices do mercado: o IRF-M, mais conservador, e o IMA-B, que apresenta volatilidade mais elevada.

Devido à relação intrínseca entre o risco e o retorno dos ativos, ao mesmo tempo que estar exposto a uma maior volatilidade traz a possibilidade de retornos mais elevados, aumenta-se também a exposição ao risco. Daí a importância de se manter uma Carteira diversificada, conforme a conjuntura do mercado.

VOLATILIDADE MENSAL ANUALIZADA (%)

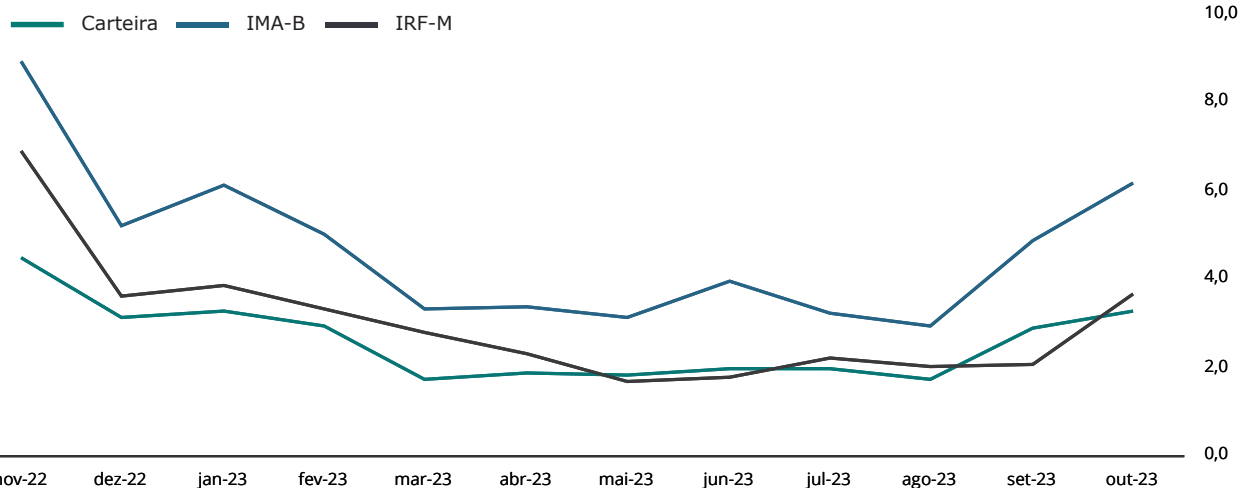

STRESS TEST (24 MESES)

FATORES DE RISCO	EXPOSIÇÃO	RESULTADOS DO CENÁRIO	
IRF-M	1,26%	-584.913,27	-0,02%
IRF-M	0,17%	-40.562,84	-0,00%
IRF-M 1	0,00%	0,00	0,00%
IRF-M 1+	0,00%	0,00	0,00%
Carência Pré	1,09%	-544.350,43	-0,02%
IMA-B	69,36%	-29.995.934,88	-0,84%
IMA-B	10,04%	-9.450.164,56	-0,26%
IMA-B 5	5,32%	-2.480.673,72	-0,07%
IMA-B 5+	7,87%	-11.091.361,85	-0,31%
Carência Pós	46,12%	-6.973.734,75	-0,19%
IMA GERAL	1,72%	-757.527,75	-0,02%
IDKA	0,00%	0,00	0,00%
IDkA 2 IPCA	0,00%	0,00	0,00%
IDkA 20 IPCA	0,00%	0,00	0,00%
Outros IDkA	0,00%	0,00	0,00%
FIDC	0,08%	-455.351,61	-0,01%
FUNDOS IMOBILIÁRIOS	0,00%	0,00	0,00%
FUNDOS PARTICIPAÇÕES	1,62%	-3.284.245,82	-0,09%
FUNDOS DI	16,35%	-3.353.343,82	-0,09%
F. Crédito Privado	0,69%	97.462,09	0,00%
Fundos RF e Ref. DI	12,88%	2.331.563,47	0,07%
Multimercado	2,79%	-5.782.369,37	-0,16%
OUTROS RF	0,00%	0,00	0,00%
RENDA VARIÁVEL	9,61%	-36.958.163,20	-1,03%
Ibov., IBrX e IBrX-50	5,42%	-21.849.126,74	-0,61%
Governança Corp. (IGC)	0,00%	0,00	0,00%
Dividendos	1,73%	-5.993.038,33	-0,17%
Small Caps	0,08%	-421.794,38	-0,01%
Setorial	0,00%	0,00	0,00%
Outros RV	2,39%	-8.694.203,74	-0,24%
TOTAL	100,00%	-75.389.480,34	-2,10%

FUNDO	CNPJ	INVESTIDOR	RESGATE		OUTROS DADOS		
FUNDOS DE RENDA FIXA			Conversão	Liquidez	Taxa Adm	Carência	Taxa Performance
BB FIC Prev. Perfil Renda Fixa	13.077.418/0001-49	Geral	D+0	D+0	0,20	Não há	Não há
BB FIC Previdenciário Fluxo	13.077.415/0001-05	Geral	D+0	D+0	1,00	Não há	Não há
BB FIC Previdenciário IMA-B 5	03.543.447/0001-03	Geral	D+1	D+1	0,20	Não há	Não há
BB Previdenciário Títulos Públicos IMA-B	07.442.078/0001-05	Geral	D+1	D+1	0,20	Não há	Não há
BB Previdenciário Títulos Públicos IMA-B 5+	13.327.340/0001-73	Geral	D+2	D+2	0,20	Não há	Não há
BB Previdenciário Títulos Públicos IPCA III	19.303.795/0001-35	Geral	D+0	D+0	0,20	15/08/2024	Não há
Bradesco Federal Extra Referenciado Renda Fixa	03.256.793/0001-00	Geral	D+0	D+0	0,15	Não há	Não há
Bradesco FIC Institucional Renda Fixa IMA Geral	08.246.318/0001-69	Geral	D+1	D+1	0,25	Não há	Não há
Bradesco FIC Institucional Renda Fixa IMA-B	08.702.798/0001-25	Geral	D+1	D+1	0,20	Não há	Não há
Bradesco FIC Institucional Renda Fixa IMA-B 5	20.216.216/0001-04	Geral	D+1	D+1	0,20	Não há	Não há
Bradesco FIC Institucional Renda Fixa IMA-B 5+	13.400.077/0001-09	Geral	D+1	D+1	0,20	Não há	Não há
Bradesco FIC Performance Inst. Crédito Privado	44.961.198/0001-45	Geral	D+4	D+5	0,00	Não há	Não há
Bradesco Institucional Renda Fixa IRF-M	18.085.876/0001-43	Geral	D+0	D+0	0,00	Não há	Não há
Bradesco Maxi Poder Público Renda Fixa	08.246.263/0001-97	Geral	D+0	D+0	0,20	Não há	Não há
Bradesco Premium Referenciado Renda Fixa	03.399.411/0001-90	Geral	D+0	D+0	0,20	Não há	Não há
Caixa Brasil Crédito Privado IPCA XVI	21.918.896/0001-62	Geral	D+0	D+0	0,20	1080 dias	Não há
Caixa Brasil Referenciado	03.737.206/0001-97	Geral	D+0	D+0	0,20	Não há	Não há
Caixa Brasil Títulos Públicos 2024 I	18.598.288/0001-03	Geral	D+0	D+0	0,20	15/08/2024	Não há
Caixa Brasil Títulos Públicos IMA-B	10.740.658/0001-93	Geral	D+0	D+0	0,20	Não há	Não há
Caixa Brasil Títulos Públicos IMA-B 5+	10.577.503/0001-88	Geral	D+0	D+0	0,20	Não há	Não há
Caixa FIC Brasil Disponibilidades	14.508.643/0001-55	Geral	D+0	D+0	0,80	Não há	Não há
Itaú FIC Alocação Dinâmica Renda Fixa	21.838.150/0001-49	Geral	D+0	D+1	0,40	Não há	Não há
Itaú FIC Global Dinâmico Institucional	32.972.942/0001-28	Geral	D+0	D+1	0,50	Não há	20% exc CDI
Itaú FIC IMA-B 5+	14.437.684/0001-06	Geral	D+1	D+2	0,18	Não há	Não há
Itaú FIC Institucional IMA-B	10.474.513/0001-98	Geral	D+0	D+1	0,18	Não há	Não há
Itaú FIC Institucional Optimus Renda Fixa	40.635.061/0001-40	Geral	D+0	D+1	0,50	Não há	20% exc CDI
Trend Cash FIC Simples	45.823.918/0001-79	Geral	D+0	D+0	0,20	Não há	Não há
Western Asset Ativo IMA-B	09.087.301/0001-79	Geral	D+0	D+1	0,50	Não há	Não há
Western Asset Ativo IMA-B 5	17.517.577/0001-78	Geral	D+0	D+1	0,40	Não há	Não há
Western Asset Soberano II Referenciado Selic	22.773.421/0001-98	Geral	D+0	D+0	0,15	Não há	Não há
Western Ativo Max	04.192.419/0001-43	Geral	D+0	D+1	0,80	Não há	Não há
Western Max Referenciado DI Renda Fixa	05.090.727/0001-20	Geral	D+0	D+0	0,15	Não há	Não há
XP FIC Trend Pós-Fixado Simples	26.559.284/0001-44	Geral	D+0	D+0	0,15	Não há	Não há
XP Inflação Referenciado IPCA	14.146.491/0001-98	Geral	D+4	D+5	0,50	Não há	Não há
XP Trend Simples	32.893.503/0001-20	Geral	D+0	D+0	0,00	Não há	Não há

FUNDO	CNPJ	INVESTIDOR	RESGATE		OUTROS DADOS		
FUNDOS DE INVESTIMENTO EM DIREITOS CREDITÓRIOS			Conversão	Liquidez	Taxa Adm	Carência	Taxa Performance
BRPP FIDC Multisetorial Master	12.138.813/0001-21	Qualificado	Vide regulamento	No vencimento	0,38	180 dias	Vide regulamento
Vila Rica FIDC Multisetorial Itália	13.990.000/0001-28	Qualificado	Vide regulamento	No vencimento	0,39	No vencimento	Não há
FUNDOS DE RENDA VARIÁVEL			Conversão	Liquidez	Taxa Adm	Carência	Taxa Performance
BB FIA Governança	10.418.335/0001-88	Geral	D+1	D+3	1,00	Não há	Não há
BB FIC FIA Bolsa Brasileira	09.005.823/0001-84	Geral	D+0	D+2	1,00	Não há	Não há
BB FIC FIA Dividendos	05.100.191/0001-87	Geral	D+1	D+3	2,00	Não há	Não há
BB FIC FIA Seleção Fatorial	07.882.792/0001-14	Geral	D+1	D+3	1,00	Não há	20% exc Ibov
Bradesco FIA MID Small Cap	06.988.623/0001-09	Geral	D+1	D+3	1,50	Não há	Não há
Bradesco FIA Selection	03.660.879/0001-96	Geral	D+1	D+3	1,50	Não há	Não há
Bradesco FIC FIA Alpha Institucional IBrX	14.099.976/0001-78	Geral	D+0	D+2	0,90	Não há	20% exc IBrX+2%aa
Caixa FIC FIA Valor Vinci Exp. Dividendos RPPS	15.154.441/0001-15	Geral	D+30	D+32	1,72	Não há	Não há
Caixa FIC FIA Vinci Expert Valor RPPS	14.507.699/0001-95	Geral	D+21	D+23	1,72	Não há	Não há
Itaú FIC FIA RPI Ativo Ibovespa	08.817.414/0001-10	Geral	D+2	D+4	1,50	Não há	Não há
Occam FIC FIA	11.628.883/0001-03	Geral	D+15	D+17	2,00	Não há	20% exc Ibov
Truxt FIC FIA I Valor Institucional	26.277.595/0001-10	Geral	D+30	D+32	2,90	Não há	Não há
Vinci FIA Fatorial Dinâmico	23.875.817/0001-09	Geral	D+5	D+7	1,00	Não há	20% exc Ibov
Vinci FIA Gas Dividendos	07.488.106/0001-25	Geral	D+30	D+32	1,97	Não há	20% exc Ibov
Vinci FIA Selection Equities	15.603.945/0001-75	Geral	D+60	D+62	0,97	Não há	20% exc Ibov
Western Asset FIA Valuation	09.087.523/0001-91	Geral	D+1	D+3	2,50	Não há	Não há
Western Asset FIC FIA Alpha IBrX	16.703.203/0001-84	Geral	D+0	D+2	0,75	Não há	20% exc IBrX
XP FIC FIA Investor 30	26.718.169/0001-75	Geral	D+30	D+32	2,00	Não há	20% exc Ibov
INVESTIMENTOS NO EXTERIOR			Conversão	Liquidez	Taxa Adm	Carência	Taxa Performance
BB FIA ESG BDR Nível I	21.470.644/0001-13	Geral	D+1	D+4	0,50	Não há	Não há
BB FIA Globais Indexado Investimento no Exterior	31.964.961/0001-40	Qualificado	D+1	D+5	0,07	Não há	Não há
BB Schroder Multimercado IE	17.431.816/0001-72	Qualificado	D+1	D+5	0,08	Não há	Não há
Bradesco FIA Global Investimento no Exterior	18.085.924/0001-01	Qualificado	D+1	D+8	0,75	Não há	Não há
Bradesco FIA Institucional BDR Nível I	21.321.454/0001-34	Geral	D+1	D+4	0,80	Não há	Não há
Caixa FIA Institucional BDR Nível 1	17.502.937/0001-68	Geral	D+1	D+3	0,70	Não há	Não há
Morgan Stanley FIC FIA Global Brands Advisory IE	37.331.214/0001-50	Qualificado	D+1	D+6	0,80	Não há	Não há
Santander FIC Global Equities Master Mult. IE	17.804.792/0001-50	Qualificado	D+1	D+8	1,00	Não há	Não há
Systematica FIC Blue Trend Advisory Mult IE	39.723.347/0001-06	Qualificado	D+3	D+8	0,60	Não há	Não há
Vinci FIC Internacional Multimercado IE	19.587.174/0001-20	Qualificado	D+30	D+32	1,00	Não há	10% exc Dólar PTAX
Wellington Ventura FIC FIA Dólar Advisory IE	35.578.709/0001-53	Qualificado	D+1	D+6	0,00	Não há	Não há
Western Asset FIA BDR Nível I	19.831.126/0001-36	Geral	D+1	D+4	1,50	Não há	Não há

FUNDO	CNPJ	INVESTIDOR	RESGATE		OUTROS DADOS		
INVESTIMENTOS NO EXTERIOR			Conversão	Liquidez	Taxa Adm	Carência	Taxa Performance
Western Macro Opportunities Multimercado IE	22.282.992/0001-20	Qualificado	D+1	D+5	0,10	Não há	Não há
XP FIC FIA J China Equity Dolar Advisory IE	38.421.502/0001-69	Qualificado	D+1	D+6	0,80	Não há	Não há
XP FIC FIM Nordea Alfa 10 Advisory	39.818.102/0001-54	Qualificado	D+1	D+6	0,55	Não há	Não há
XP FIC Moneda Latam Credit Advisory Mult. IE	36.046.327/0001-41	Qualificado	D+1	D+6	0,70	Não há	Não há
XP MS FIC FIA Global Opportunities Advisory IE	33.913.562/0001-85	Qualificado	D+1	D+6	0,80	Não há	Não há
FUNDOS MULTIMERCADO			Conversão	Liquidez	Taxa Adm	Carência	Taxa Performance
BB FIC Dinâmico Multimercado	13.079.634/0001-23	Geral	D+1	D+4	1,00	Não há	Não há
BB FIC Juros e Moedas Multimercado	06.015.368/0001-00	Geral	D+1	D+1	0,50	Não há	20% exc CDI
BB FIC Macro Multimercado	05.962.491/0001-75	Geral	D+1	D+1	1,00	Não há	Não há
Caixa Bolsa Americana Multimercado	30.036.235/0001-02	Geral	D+0	D+1	0,80	Não há	Não há
Itaú FIC Private Multimercado SP500	26.269.692/0001-61	Geral	D+0	D+1	0,80	Não há	Não há
Vinci FIC Auguri Synchrony Multimercado	35.002.795/0001-51	Geral	D+9	D+10	1,90	Não há	20% exc CDI
Vinci Multiestratégia Multimercado	12.440.825/0001-06	Geral	D+0	D+1	0,96	Não há	20% exc CDI
Vinci Valorem Multimercado	13.396.703/0001-22	Geral	D+1	D+2	0,96	Não há	20% exc IMAB 5
Western Long Short Multimercado	07.672.392/0001-84	Geral	D+1	D+5	2,00	Não há	Não há
FUNDOS EM PARTICIPAÇÕES			Conversão	Liquidez	Taxa Adm	Carência	Taxa Performance
BTG FIP Economia Real II	44.172.951/0001-13	Qualificado	No vencimento	No vencimento	2,10	No vencimento	20% exc IPCA+8%aa
BTG Pactual FIC FIP Infraestrutura II	14.584.094/0001-06	Qualificado	D+0	D+0	2,00	No vencimento	20% exc IPCA+8%aa
BTG Pactual FIC FIP Principal Investments	11.998.505/0001-03	Qualificado	No vencimento	No vencimento	0,00	No vencimento	Vide regulamento
FIP Brasil Portos e Ativos Logísticos Multiestratégia	14.737.553/0001-36	Profissional	Vide regulamento	Vide regulamento	0,63	No vencimento	Vide regulamento
Kinea FIP Private Equity II	15.039.162/0001-00	Qualificado	Vide regulamento	Vide regulamento	0,00	No vencimento	20% exc IPCA+10%a.a.
Kinea FIP Private Equity IV Feeder I Inst. Mult.	27.782.774/0001-78	Qualificado	No vencimento	No vencimento	2,00	No vencimento	20% exc IPCA+6%aa
Kinea FIP Private Equity V Feeder Inst. I Mult.	41.745.796/0001-99	Qualificado	No Vencimento	No Vencimento	1,85	No Vencimento	20% exc IPCA+6%aa
Pátria FIC FIP Brasil Infraestrutura III	17.870.798/0001-25	Qualificado	Vide regulamento	Vide regulamento	2,00	No vencimento	Vide regulamento

Considerando o patrimônio total do Instituto, seu prazo de resgate está dividido da seguinte maneira: 65,55% até 90 dias; 32,82% superior a 180 dias; os 1,63% restantes possuem regras mais específicas, ou não puderam ser medidos na data de publicação desse relatório.

APLICAÇÕES

DATA	VALOR	MOVIMENTO	ATIVO
02/10/2023	80.897,28	Aplicação	BB FIC Previdenciário Fluxo
02/10/2023	7.083.507,38	Compra	LFT 01/09/2029 (Compra em 02/10/2023)
02/10/2023	16.492,63	Aplicação	Western Asset Soberano II Referenciado Selic
03/10/2023	20.314,18	Aplicação	BB FIC Previdenciário Fluxo
03/10/2023	275.000,00	Aplicação	Western Asset Soberano II Referenciado Selic
04/10/2023	3.000.000,00	Aplicação	Bradesco FIA Selection
06/10/2023	1.416.881,42	Aplicação	BB FIC Previdenciário Fluxo
09/10/2023	1.416.566,07	Aplicação	BB FIC Previdenciário Fluxo
09/10/2023	3.000.000,00	Aplicação	Bradesco Federal Extra Referenciado Renda Fixa
09/10/2023	29.997.172,56	Compra	NTN-B XP 2030-08 (Compra 09/10/23 Tx 5.8465)
10/10/2023	4.052.626,32	Aplicação	BB FIC Previdenciário Fluxo
10/10/2023	15.000.000,00	Aplicação	Bradesco Premium Referenciado Renda Fixa
11/10/2023	3.282.479,44	Aplicação	BB FIC Prev. Perfil Renda Fixa
11/10/2023	2.434,94	Aplicação	BB FIC Previdenciário Fluxo
11/10/2023	496.343,06	Aplicação	Caixa FIC Brasil Disponibilidades
13/10/2023	16.636.115,94	Aplicação	BB FIC Previdenciário Fluxo
16/10/2023	1.408.341,11	Aplicação	BB FIC Prev. Perfil Renda Fixa
16/10/2023	11.480.337,63	Aplicação	BB FIC Previdenciário Fluxo
17/10/2023	4.000.000,00	Aplicação	BB FIC Prev. Perfil Renda Fixa
17/10/2023	25.000.000,00	Aplicação	Bradesco Premium Referenciado Renda Fixa
23/10/2023	1.560,09	Aplicação	BB FIC Previdenciário Fluxo
24/10/2023	5.922,05	Aplicação	BB FIC Previdenciário Fluxo
24/10/2023	15.000.000,00	Aplicação	Western Max Referenciado DI Renda Fixa

RESGATES

DATA	VALOR	MOVIMENTO	ATIVO
02/10/2023	16.042,80	Resgate	BB FIC Previdenciário Fluxo
02/10/2023	7.100.000,00	Resgate	Western Asset Soberano II Referenciado Selic
02/10/2023	275.000,00	Resgate	Western Ativo Max
04/10/2023	14.957,29	Resgate	BB FIC Previdenciário Fluxo
04/10/2023	3.000.000,00	Resgate	Bradesco Federal Extra Referenciado Renda Fixa
05/10/2023	200.000,00	Resgate	BB FIC Prev. Perfil Renda Fixa
05/10/2023	590.080,32	Resgate	BB FIC Previdenciário Fluxo
05/10/2023	3.000.000,00	Resgate	Bradesco FIC FIA Alpha Institucional IBrX
05/10/2023	197.745,86	Amortização	BRPP FIDC Multisetorial Master
06/10/2023	3.091,47	Resgate	BB FIC Previdenciário Fluxo
09/10/2023	29.997.172,56	Resgate	BB FIC Prev. Perfil Renda Fixa
09/10/2023	1.443.163,63	Resgate	BB FIC Previdenciário Fluxo
09/10/2023	20.500.000,00	Resgate	BB Previdenciário Títulos Públicos IMA-B
11/10/2023	3.804.976,12	Resgate	BB FIC Previdenciário Fluxo
16/10/2023	82.252,35	Resgate	BB FIC Previdenciário Fluxo
17/10/2023	29.027.978,44	Resgate	BB FIC Previdenciário Fluxo
18/10/2023	478.343,06	Resgate	Caixa FIC Brasil Disponibilidades
19/10/2023	14.991,51	Resgate	BB FIC Previdenciário Fluxo
20/10/2023	26.818,43	Resgate	BB FIC Previdenciário Fluxo
23/10/2023	1.773,95	Resgate	BB FIC Previdenciário Fluxo
24/10/2023	18.476,27	Resgate	BB FIC Previdenciário Fluxo
24/10/2023	4.404,40	Resgate	BB Previdenciário Títulos Públicos IMA-B
24/10/2023	15.000.000,00	Resgate	Western Asset Soberano II Referenciado Selic

TOTALIZAÇÃO DAS MOVIMENTAÇÕES

Aplicações	152.974.027,30
Resgates	164.684.493,20
Saldo	11.710.465,90

MOVIMENTAÇÕES DE RECURSOS POR ÍNDICES (DURANTE O MÊS, EM R\$ MILHÕES)

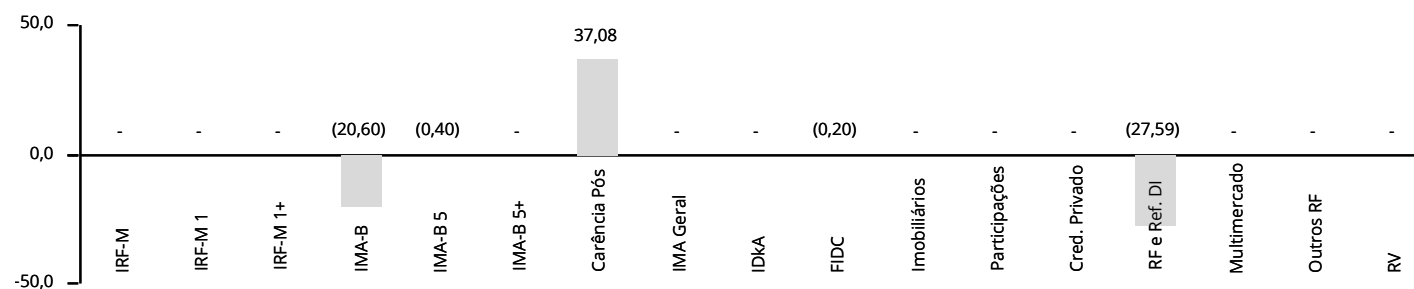

APLICAÇÕES

DATA	VALOR	MOVIMENTO	ATIVO
25/10/2023	216.912,91	Aplicação	BB FIC Prev. Perfil Renda Fixa
26/10/2023	10.000.000,00	Aplicação	BB FIC FIA Dividendos
31/10/2023	84.122,29	Aplicação	BB FIC Previdenciário Fluxo

RESGATES

DATA	VALOR	MOVIMENTO	ATIVO
25/10/2023	10.000.000,00	Resgate	BB FIC FIA Bolsa Brasileira
25/10/2023	506.959,70	Resgate	BB FIC Previdenciário Fluxo
25/10/2023	100.000,00	Resgate	BB Previdenciário Títulos Públicos IMA-B
26/10/2023	62.455,88	Resgate	BB FIC Previdenciário Fluxo
26/10/2023	15.132.715,81	Resgate	Bradesco Premium Referenciado Renda Fixa
27/10/2023	43.691,50	Resgate	BB FIC Previdenciário Fluxo
30/10/2023	1.588,70	Resgate	BB FIC Previdenciário Fluxo
30/10/2023	400.000,00	Resgate	BB FIC Previdenciário IMA-B 5
31/10/2023	33.356,62	Resgate	BB FIC Previdenciário Fluxo
31/10/2023	23.587.873,24	Resgate	Bradesco Premium Referenciado Renda Fixa
31/10/2023	18.583,29	Resgate	Caixa FIC Brasil Disponibilidades

TOTALIZAÇÃO DAS MOVIMENTAÇÕES

Aplicações	152.974.027,30
Resgates	164.684.493,20
Saldo	11.710.465,90

MOVIMENTAÇÕES DE RECURSOS POR ÍNDICES (DURANTE O MÊS, EM R\$ MILHÕES)

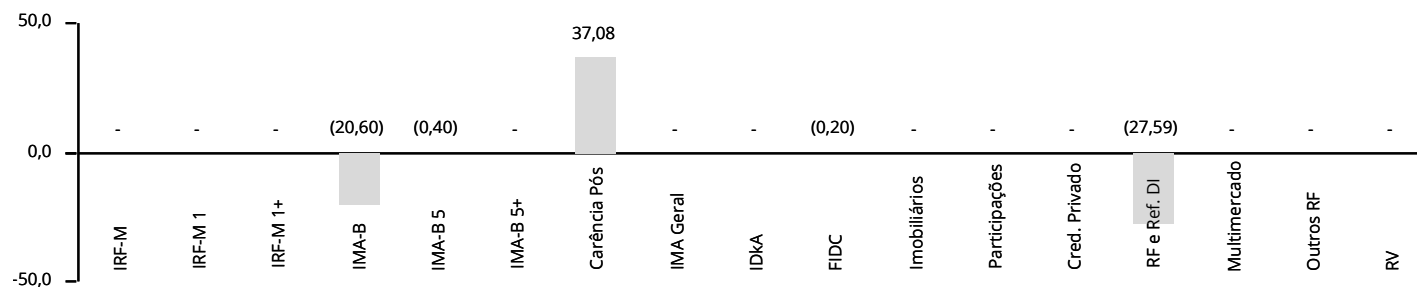

PATRIMÔNIO DOS GESTORES DE RECURSOS

GESTOR	CNPJ	ART. 21	PATRIMÔNIO SOB GESTÃO	% PARTICIPAÇÃO	
BB Gestão DTVM	30.822.936/0001-69	Sim	14.941.342.014.779,10	0,01	✓
BRAM	62.375.134/0001-44	Sim	635.056.513.235,67	0,05	✓
BRPP Estruturados	22.119.959/0001-83	Não	59.673.347.887,77	0,00	✓
BRZ Investimentos	02.888.152/0001-06	Não	2.545.686.040,18	0,09	✓
BTG Pactual Gestora	09.631.542/0001-37	Não	330.540.052.127,22	0,00	✓
Caixa DTVM	42.040.639/0001-40	Não	501.666.967.532,41	0,04	✓
Itaú DTVM	33.311.713/0001-25	Sim	848.754.378.412,58	0,01	✓
Itaú Unibanco	60.701.190/0001-04	Sim	848.754.378.412,58	0,00	✓
Itaú Unibanco Asset	40.430.971/0001-96	Não	848.754.378.412,58	0,02	✓
Kinea Private Equity	04.661.817/0001-61	Não	112.176.775.843,82	0,04	✓
Occam Brasil Gestão	27.916.161/0001-86	Não	5.498.520.799,73	0,19	✓
Pátria Investimentos	12.461.756/0001-17	Não	46.967.412.194,98	0,01	✓
Santander Asset	10.231.177/0001-52	Não	322.208.249.071,62	0,01	✓
Truxt Investimentos	23.890.968/0001-36	Não	8.751.818.645,35	0,01	✓
Vila Rica Capital	14.751.574/0001-06	Não	523.997.091,74	0,56	✓
Vinci Equities	10.917.835/0001-64	Não	51.206.473.895,00	0,02	✓
Vinci Soluções	13.421.810/0001-63	Não	51.206.473.895,00	0,08	✓
Vinci Gestora	11.077.576/0001-73	Não	51.206.473.895,00	0,06	✓
Western Asset	07.437.241/0001-41	Não	35.758.944.845,88	0,45	✓
XP Allocation Asset Management	37.918.829/0001-88	Não	163.955.483.854,51	0,04	✓
XP Gestão	07.625.200/0001-89	Não	163.955.483.854,51	0,00	✓
XP Vista	16.789.525/0001-98	Não	163.955.483.854,51	0,01	✓

Obs.: Patrimônio em 09/2023, o mais recente divulgado pela Anbima na data de publicação desse relatório.

O % Participação denota o quanto o RPPS detém do PL do Gestor, sendo limitado a 5% pelo Art. 20. O Art. 21 indica se a instituição atende ao disposto no inciso I do parágrafo 2º, sendo necessário que ou o gestor ou o administrador do fundo respeite a regra.

INVESTIMENTOS POR GESTOR DE RECURSOS

BB Gestão DTVM - 30.822.936/0001-69	21,28%
BRAM - 62.375.134/0001-44	9,14%
Caixa DTVM - 42.040.639/0001-40	5,27%
Western Asset - 07.437.241/0001-41	4,50%
Itaú Unibanco Asset - 40.430.971/0001-96	4,26%
XP Allocation Asset Management - 37.918.829/0001-88	1,74%
Vinci Soluções - 13.421.810/0001-63	1,71%
Itaú DTVM - 33.311.713/0001-25	1,47%
Kinea Private Equity - 04.661.817/0001-61	1,36%
Vinci Gestora - 11.077.576/0001-73	0,90%
Santander Asset - 10.231.177/0001-52	0,55%
Itaú Unibanco - 60.701.190/0001-04	0,45%
XP Vista - 16.789.525/0001-98	0,34%
Occam Brasil Gestão - 27.916.161/0001-86	0,29%
Vinci Equities - 10.917.835/0001-64	0,24%
Pátria Investimentos - 12.461.756/0001-17	0,17%
Vila Rica Capital - 14.751.574/0001-06	0,08%
BRZ Investimentos - 02.888.152/0001-06	0,06%
Truxt Investimentos - 23.890.968/0001-36	0,04%
BTG Pactual Gestora - 09.631.542/0001-37	0,02%
XP Gestão - 07.625.200/0001-89	0,01%
BRPP Estruturados - 22.119.959/0001-83	0,00%

INVESTIMENTOS POR ADMINISTRADOR DE RECURSOS

BB Gestão DTVM - 30.822.936/0001-69	21,28%
Banco Bradesco - 60.746.948/0001-12	8,29%
Itaú Unibanco - 60.701.190/0001-04	6,19%
BNP Paribas Banco - 01.522.368/0001-82	5,33%
Caixa Econômica Federal - 00.360.305/0001-04	5,27%
BEM DTVM - 00.066.670/0001-00	3,72%
Lions Trust - 15.675.095/0001-10	1,29%
XP Investimentos - 02.332.886/0001-04	0,92%
Banco Santander - 90.400.888/0001-42	0,55%
Santander Caceis - 62.318.407/0001-19	0,34%
BTG Pactual SF DTVM - 59.281.253/0001-23	0,28%
BRL Trust Investimentos - 23.025.053/0001-62	0,17%
Intrag DTVM - 62.418.140/0001-31	0,10%
BRL Trust - 13.486.793/0001-42	0,08%
Daycoval Banco - 62.232.889/0001-90	0,06%
Genial Investimentos - 27.652.684/0001-62	0,00%

FUNDOS	CNPJ	ENQ.	PATRIMÔNIO LÍQUIDO	ART. 18	ART. 19	ART. 21	GESTOR	ADMINISTRADOR	STATUS
FUNDOS DE RENDA FIXA									
BB FIC Prev. Perfil Renda Fixa	13.077.418/0001-49	7, III, a	15.296.039.303,73	3,35	0,79	Sim	30.822.936/0001-69	30.822.936/0001-69	✓
BB FIC Previdenciário Fluxo	13.077.415/0001-05	7, III, a	3.689.670.141,46	0,49	0,48	Sim	30.822.936/0001-69	30.822.936/0001-69	✓
BB FIC Previdenciário IMA-B 5	03.543.447/0001-03	7, I, b	5.252.934.178,04	1,19	0,81	Sim	30.822.936/0001-69	30.822.936/0001-69	✓
BB Previdenciário Títulos Públicos IMA-B	07.442.078/0001-05	7, I, b	5.052.854.726,15	7,10	5,04	Sim	30.822.936/0001-69	30.822.936/0001-69	✓
BB Previdenciário Títulos Públicos IMA-B 5+	13.327.340/0001-73	7, I, b	1.473.904.353,82	5,16	12,55	Sim	30.822.936/0001-69	30.822.936/0001-69	✓
BB Previdenciário Títulos Públicos IPCA III	19.303.795/0001-35	7, I, b	189.283.940,27	0,08	1,51	Sim	30.822.936/0001-69	30.822.936/0001-69	✓
Bradesco Federal Extra Referenciado Renda Fixa	03.256.793/0001-00	7, III, a	11.598.043.392,40	1,62	0,50	Sim	62.375.134/0001-44	60.746.948/0001-12	✓
Bradesco FIC Institucional Renda Fixa IMA Geral	08.246.318/0001-69	7, III, a	184.969.225,53	0,63	12,18	Sim	62.375.134/0001-44	60.746.948/0001-12	✓
Bradesco FIC Institucional Renda Fixa IMA-B	08.702.798/0001-25	7, III, a	502.816.901,55	0,73	5,18	Sim	62.375.134/0001-44	60.746.948/0001-12	✓
Bradesco FIC Institucional Renda Fixa IMA-B 5	20.216.216/0001-04	7, III, a	918.763.261,01	0,88	3,45	Sim	62.375.134/0001-44	60.746.948/0001-12	✓
Bradesco FIC Institucional Renda Fixa IMA-B 5+	13.400.077/0001-09	7, III, a	154.273.833,15	0,40	9,36	Sim	62.375.134/0001-44	60.746.948/0001-12	✓
Bradesco FIC Performance Inst. Crédito Privado	44.961.198/0001-45	7, V, b	514.571.898,87	0,50	3,46	Sim	62.375.134/0001-44	60.746.948/0001-12	✓
Bradesco Institucional Renda Fixa IRF-M	18.085.876/0001-43	7, III, a	605.353.317,04	0,17	0,99	Sim	62.375.134/0001-44	60.746.948/0001-12	✓
Bradesco Maxi Poder Público Renda Fixa	08.246.263/0001-97	7, III, a	545.666.371,46	0,00	0,00	Sim	62.375.134/0001-44	60.746.948/0001-12	✓
Bradesco Premium Referenciado Renda Fixa	03.399.411/0001-90	7, III, a	8.965.211.424,43	3,20	1,28	Sim	62.375.134/0001-44	60.746.948/0001-12	✓
Caixa Brasil Crédito Privado IPCA XVI	21.918.896/0001-62	7, V, b	219.428.689,69	0,19	3,15	Sim	42.040.639/0001-40	00.360.305/0001-04	✓
Caixa Brasil Referenciado	03.737.206/0001-97	7, III, a	14.076.402.461,33	0,03	0,01	Sim	42.040.639/0001-40	00.360.305/0001-04	✓
Caixa Brasil Títulos Públicos 2024 I	18.598.288/0001-03	7, I, b	490.730.076,47	1,02	7,48	Sim	42.040.639/0001-40	00.360.305/0001-04	✓
Caixa Brasil Títulos Públicos IMA-B	10.740.658/0001-93	7, I, b	5.036.600.197,80	1,08	0,77	Sim	42.040.639/0001-40	00.360.305/0001-04	✓
Caixa Brasil Títulos Públicos IMA-B 5+	10.577.503/0001-88	7, I, b	1.373.230.642,51	0,87	2,26	Sim	42.040.639/0001-40	00.360.305/0001-04	✓
Caixa FIC Brasil Disponibilidades	14.508.643/0001-55	7, III, a	790.012.856,98	0,00	0,00	Sim	42.040.639/0001-40	00.360.305/0001-04	✓
Itaú FIC Alocação Dinâmica Renda Fixa	21.838.150/0001-49	7, I, b	2.180.749.467,31	1,09	1,80	Sim	40.430.971/0001-96	60.701.190/0001-04	✓
Itaú FIC Global Dinâmico Institucional	32.972.942/0001-28	7, III, a	2.609.317.950,67	0,58	0,80	Sim	40.430.971/0001-96	60.701.190/0001-04	✓
Itaú FIC IMA-B 5+	14.437.684/0001-06	7, I, b	376.880.653,59	1,45	13,77	Sim	40.430.971/0001-96	60.701.190/0001-04	✓
Itaú FIC Institucional IMA-B	10.474.513/0001-98	7, I, b	263.240.498,33	0,45	6,13	Sim	60.701.190/0001-04	60.701.190/0001-04	✓
Itaú FIC Institucional Optimus Renda Fixa	40.635.061/0001-40	7, III, a	1.249.572.305,42	0,44	1,26	Sim	40.430.971/0001-96	60.701.190/0001-04	✓
Trend Cash FIC Simples	45.823.918/0001-79	7, III, a	618.914.556,93	0,00	0,00	Sim	37.918.829/0001-88	01.522.368/0001-82	✓
Western Asset Ativo IMA-B	09.087.301/0001-79	7, I, b	172.311.024,22	0,68	14,15	Sim	07.437.241/0001-41	01.522.368/0001-82	✓
Western Asset Ativo IMA-B 5	17.517.577/0001-78	7, I, b	451.486.298,03	1,78	14,17	Sim	07.437.241/0001-41	01.522.368/0001-82	✓
Western Asset Soberano II Referenciado Selic	22.773.421/0001-98	7, I, b	325.579.910,77	0,75	8,24	Sim	07.437.241/0001-41	01.522.368/0001-82	✓
Western Ativo Max	04.192.419/0001-43	7, I, b	56.112.925,90	0,23	14,72	Sim	07.437.241/0001-41	01.522.368/0001-82	✓
Western Max Referenciado DI Renda Fixa	05.090.727/0001-20	7, III, a	630.866.365,93	0,42	2,38	Sim	07.437.241/0001-41	01.522.368/0001-82	✓
XP FIC Trend Pós-Fixado Simples	26.559.284/0001-44	7, I, b	9.644.083.467,83	0,01	0,00	Sim	37.918.829/0001-88	02.332.886/0001-04	✓
XP Inflação Referenciado IPCA	14.146.491/0001-98	7, III, a	307.641.899,04	0,34	3,97	Sim	16.789.525/0001-98	62.318.407/0001-19	✓
XP Trend Simples	32.893.503/0001-20	7, I, b	4.304.815.075,00	0,91	0,76	Sim	37.918.829/0001-88	02.332.886/0001-04	✓

FUNDOS	CNPJ	ENQ.	PATRIMÔNIO LÍQUIDO	ART. 18	ART. 19	ART. 21	GESTOR	ADMINISTRADOR	STATUS
FUNDOS DE INVESTIMENTO EM DIREITOS CREDITÓRIOS									
BRPP FIDC Multisetorial Master	12.138.813/0001-21	7, V, a	1.434.352,64	0,00	3,51	Não	22.119.959/0001-83	27.652.684/0001-62	✓
Vila Rica FIDC Multisetorial Itália	13.990.000/0001-28	7, V, a	65.119.037,65	0,08	4,49	Não	14.751.574/0001-06	13.486.793/0001-42	✓
FUNDOS DE RENDA VARIÁVEL									
BB FIA Governança	10.418.335/0001-88	8, I	730.788.793,77	0,07	0,35	Sim	30.822.936/0001-69	30.822.936/0001-69	✓
BB FIC FIA Bolsa Brasileira	09.005.823/0001-84	8, I	208.269.201,94	0,25	4,33	Sim	30.822.936/0001-69	30.822.936/0001-69	✓
BB FIC FIA Dividendos	05.100.191/0001-87	8, I	544.339.620,40	1,33	8,79	Sim	30.822.936/0001-69	30.822.936/0001-69	✓
BB FIC FIA Seleção Fatorial	07.882.792/0001-14	8, I	1.302.352.358,50	0,16	0,45	Sim	30.822.936/0001-69	30.822.936/0001-69	✓
Bradesco FIA MID Small Cap	06.988.623/0001-09	8, I	626.989.168,61	0,08	0,44	Sim	62.375.134/0001-44	00.066.670/0001-00	✓
Bradesco FIA Selection	03.660.879/0001-96	8, I	406.505.009,85	0,19	1,68	Sim	62.375.134/0001-44	00.066.670/0001-00	✓
Bradesco FIC FIA Alpha Institucional IBrX	14.099.976/0001-78	8, I	359.217.491,37	0,59	5,87	Sim	62.375.134/0001-44	00.066.670/0001-00	✓
Caixa FIC FIA Valor Vinci Exp. Dividendos RPPS	15.154.441/0001-15	8, I	898.947.192,31	0,32	1,28	Sim	42.040.639/0001-40	00.360.305/0001-04	✓
Caixa FIC FIA Vinci Expert Valor RPPS	14.507.699/0001-95	8, I	636.425.761,76	0,32	1,81	Sim	42.040.639/0001-40	00.360.305/0001-04	✓
Itaú FIC FIA RPI Ativo Ibovespa	08.817.414/0001-10	8, I	418.779.687,31	1,47	12,62	Sim	33.311.713/0001-25	60.701.190/0001-04	✓
Occam FIC FIA	11.628.883/0001-03	8, I	711.500.329,57	0,29	1,44	Sim	27.916.161/0001-86	00.066.670/0001-00	✓
Truxt FIC FIA I Valor Institucional	26.277.595/0001-10	8, I	573.654.619,28	0,04	0,23	Sim	23.890.968/0001-36	62.418.140/0001-31	✓
Vinci FIA Fatorial Dinâmico	23.875.817/0001-09	8, I	145.480.104,03	0,17	4,10	Sim	10.917.835/0001-64	00.066.670/0001-00	✓
Vinci FIA Gas Dividendos	07.488.106/0001-25	8, I	479.191.099,32	0,07	0,53	Sim	10.917.835/0001-64	00.066.670/0001-00	✓
Vinci FIA Selection Equities	15.603.945/0001-75	8, I	496.748.907,37	0,50	3,64	Sim	13.421.810/0001-63	00.066.670/0001-00	✓
Western Asset FIA Valuation	09.087.523/0001-91	8, I	47.960.929,63	0,08	5,82	Sim	07.437.241/0001-41	01.522.368/0001-82	✓
Western Asset FIC FIA Alpha IBrX	16.703.203/0001-84	8, I	28.396.811,92	0,06	7,37	Sim	07.437.241/0001-41	01.522.368/0001-82	✓
XP FIC FIA Investor 30	26.718.169/0001-75	8, I	188.077.066,99	0,01	0,14	Sim	07.625.200/0001-89	02.332.886/0001-04	✓
INVESTIMENTOS NO EXTERIOR									
BB FIA ESG BDR Nível I	21.470.644/0001-13	9, III	1.202.637.787,52	0,46	1,36	Sim	30.822.936/0001-69	30.822.936/0001-69	✓
BB FIA Globais Indexado Investimento no Exterior	31.964.961/0001-40	9, II	330.772.348,28	0,68	7,41	Sim	30.822.936/0001-69	30.822.936/0001-69	✓
BB Schroder Multimercado IE	17.431.816/0001-72	9, II	461.603.768,88	0,10	0,74	Sim	30.822.936/0001-69	30.822.936/0001-69	✓
Bradesco FIA Global Investimento no Exterior	18.085.924/0001-01	9, II	302.335.357,60	0,04	0,53	Sim	62.375.134/0001-44	60.746.948/0001-12	✓
Bradesco FIA Institucional BDR Nível I	21.321.454/0001-34	9, III	112.449.121,34	0,12	3,82	Sim	62.375.134/0001-44	60.746.948/0001-12	✓
Caixa FIA Institucional BDR Nível 1	17.502.937/0001-68	9, III	1.935.277.303,73	0,56	1,03	Sim	42.040.639/0001-40	00.360.305/0001-04	✓
Morgan Stanley FIC FIA Global Brands Advisory IE	37.331.214/0001-50	9, II	61.490.339,14	0,04	2,43	Sim	37.918.829/0001-88	01.522.368/0001-82	✓
Santander FIC Global Equities Master Mult. IE	17.804.792/0001-50	9, II	555.172.942,68	0,55	3,57	Sim	10.231.177/0001-52	90.400.888/0001-42	✓
Systematica FIC Blue Trend Advisory Mult IE	39.723.347/0001-06	9, II	188.626.376,15	0,13	2,55	Sim	37.918.829/0001-88	01.522.368/0001-82	✓
Vinci FIC Internacional Multimercado IE	19.587.174/0001-20	9, II	105.715.299,55	0,08	2,81	Sim	13.421.810/0001-63	59.281.253/0001-23	✓
Wellington Ventura FIC FIA Dólar Advisory IE	35.578.709/0001-53	9, II	95.578.683,77	0,01	0,49	Sim	37.918.829/0001-88	01.522.368/0001-82	✓
Western Asset FIA BDR Nível I	19.831.126/0001-36	9, III	1.305.952.945,54	0,28	0,76	Sim	07.437.241/0001-41	01.522.368/0001-82	✓
Western Macro Opportunities Multimercado IE	22.282.992/0001-20	9, II	156.838.210,39	0,22	4,96	Sim	07.437.241/0001-41	01.522.368/0001-82	✓

FUNDOS	CNPJ	ENQ.	PATRIMÔNIO LÍQUIDO	ART. 18	ART. 19	ART. 21	GESTOR	ADMINISTRADOR	STATUS
INVESTIMENTOS NO EXTERIOR									
XP FIC FIA J China Equity Dolar Advisory IE	38.421.502/0001-69	9, II	54.554.124,95	0,01	0,38	Sim	37.918.829/0001-88	01.522.368/0001-82	✓
XP FIC FIM Nordea Alfa 10 Advisory	39.818.102/0001-54	9, II	22.872.538.700,00	0,12	0,02	Sim	37.918.829/0001-88	01.522.368/0001-82	✓
XP FIC Moneda Latam Credit Advisory Mult. IE	36.046.327/0001-41	9, II	677.502.700,00	0,07	0,39	Sim	37.918.829/0001-88	01.522.368/0001-82	✓
XP MS FIC FIA Global Opportunities Advisory IE	33.913.562/0001-85	9, II	600.007.581,21	0,44	2,64	Sim	37.918.829/0001-88	01.522.368/0001-82	✓
FUNDOS MULTIMERCADO									
BB FIC Dinâmico Multimercado	13.079.634/0001-23	10, I	244.812.769,08	0,05	0,68	Sim	30.822.936/0001-69	30.822.936/0001-69	✓
BB FIC Juros e Moedas Multimercado	06.015.368/0001-00	10, I	15.756.900.291,43	0,75	0,17	Sim	30.822.936/0001-69	30.822.936/0001-69	✓
BB FIC Macro Multimercado	05.962.491/0001-75	10, I	1.889.915.095,12	0,05	0,10	Sim	30.822.936/0001-69	30.822.936/0001-69	✓
Caixa Bolsa Americana Multimercado	30.036.235/0001-02	10, I	1.452.300.441,47	0,88	2,17	Sim	42.040.639/0001-40	00.360.305/0001-04	✓
Itaú FIC Private Multimercado SP500	26.269.692/0001-61	10, I	1.128.762.122,57	0,70	2,23	Sim	40.430.971/0001-96	60.701.190/0001-04	✓
Vinci FIC Auguri Synchrony Multimercado	35.002.795/0001-51	10, I	56.196.717,93	0,18	11,33	Sim	11.077.576/0001-73	59.281.253/0001-23	✓
Vinci Multiestratégia Multimercado	12.440.825/0001-06	10, I	347.942.987,82	0,72	7,40	Sim	11.077.576/0001-73	00.066.670/0001-00	✓
Vinci Valorem Multimercado	13.396.703/0001-22	10, I	1.525.934.892,53	1,12	2,64	Sim	13.421.810/0001-63	00.066.670/0001-00	✓
Western Long Short Multimercado	07.672.392/0001-84	10, I	8.981.240,51	0,01	4,68	Sim	07.437.241/0001-41	01.522.368/0001-82	✓
FUNDOS EM PARTICIPAÇÕES									
BTG FIP Economia Real II	44.172.951/0001-13	10, II	121.751.142,70	0,02	0,54	Sim	09.631.542/0001-37	59.281.253/0001-23	✓
BTG Pactual FIC FIP Infraestrutura II	14.584.094/0001-06	10, II	22.520.338,64	0,00	0,66	Sim	09.631.542/0001-37	59.281.253/0001-23	✓
BTG Pactual FIC FIP Principal Investments	11.998.505/0001-03	10, II	4.929.065,61	0,00	1,47	Sim	09.631.542/0001-37	62.318.407/0001-19	✓
FIP Brasil Portos e Ativos Logísticos Multiestratégia	14.737.553/0001-36	10, II	260.438.004,74	0,06	0,89	Sim	02.888.152/0001-06	62.232.889/0001-90	✓
Kinea FIP Private Equity II	15.039.162/0001-00	10, II	161.128.171,59	0,06	1,24	Não	04.661.817/0001-61	15.675.095/0001-10	✓
Kinea FIP Private Equity IV Feeder I Inst. Mult.	27.782.774/0001-78	10, II	353.738.120,58	1,24	12,54	Não	04.661.817/0001-61	15.675.095/0001-10	✓
Kinea FIP Private Equity V Feeder Inst. I Mult.	41.745.796/0001-99	10, II	129.545.221,76	0,07	1,83	Sim	04.661.817/0001-61	62.418.140/0001-31	✓
Pátria FIC FIP Brasil Infraestrutura III	17.870.798/0001-25	10, II	144.990.099,14	0,17	4,19	Não	12.461.756/0001-17	23.025.053/0001-62	✓

Art. 18 retrata o percentual do PL do RPPS que está aplicado no fundo, cujo limite é de 20%. Art. 19 denota o percentual do PL do fundo que o RPPS detém, sendo limitado a 5% em fundos enquadrados no Art. 7 V, e de 15% para os demais. Ambos os Art. 18 e 19 não se aplicam aos fundos enquadrados no Art. 7 I. Art. 21 aponta se o administrador ou o gestor atende às exigências, estando destacado o CNPJ da instituição caso ela não atenda.

POR SEGMENTO

ENQUADRAMENTO	SALDO EM R\$	% CARTEIRA	% LIMITE RESOLUÇÃO		% LIMITE PI 2023	
7, I	2.508.527.960,03	69,96	100,0	✓	100,0	✓
7, I, a	1.653.283.248,97	46,11	100,0	✓	100,0	✓
7, I, b	855.244.711,06	23,85	100,0	✓	100,0	✓
7, I, c	-	0,00	100,0	✓	100,0	✓
7, II	-	0,00	5,0	✓	5,0	✓
7, III	476.205.672,32	13,28	75,0	✓	70,0	✓
7, III, a	476.205.672,32	13,28	75,0	✓	70,0	✓
7, III, b	-	0,00	75,0	✓	70,0	✓
7, IV	-	0,00	20,0	✓	20,0	✓
7, V	27.697.815,98	0,77	30,0	✓	25,0	✓
7, V, a	2.976.474,03	0,08	15,0	✓	10,0	✓
7, V, b	24.721.341,95	0,69	15,0	✓	10,0	✓
7, V, c	-	0,00	15,0	✓	10,0	✓
ART. 7	3.012.431.448,33	84,01	100,0	✓	100,0	✓
8, I	215.119.335,58	6,00	45,0	✓	40,0	✓
8, II	-	0,00	45,0	✓	40,0	✓
ART. 8	215.119.335,58	6,00	45,0	✓	40,0	✓
9, I	-	0,00	10,0	✓	10,0	✓
9, II	89.712.793,35	2,50	10,0	✓	10,0	✓
9, III	50.501.530,88	1,41	10,0	✓	10,0	✓
ART. 9	140.214.324,23	3,91	10,0	✓	10,0	✓
10, I	159.872.885,19	4,46	15,0	✓	10,0	✓
10, II	57.996.254,97	1,62	10,0	✓	5,0	✓
10, III	-	0,00	10,0	✓	5,0	✓
ART. 10	217.869.140,16	6,08	20,0	✓	15,0	✓
ART. 11	-	0,00	15,0	✓	10,0	✓
ART. 12	-	0,00	10,0	✓	10,0	✓
ART. 8, 10 E 11	432.988.475,74	12,08	50,0	✓	40,0	✓
PATRIMÔNIO INVESTIDO	3.585.634.248,30					

Obs.: Para fins de enquadramento, são desconsideradas as disponibilidades financeiras mantidas em conta corrente e poupança.

PRÓ GESTÃO

O IPREVILLE comprovou adoção de melhores práticas de gestão previdenciária à Secretaria de Previdência, ao NÍVEL III de aderência na forma por ela estabelecidos.

PARECER SOBRE ENQUADRAMENTO DA CARTEIRA

- ✓ Enquadrada em relação à Resolução CMN 4.963/2021.
- ✓ Enquadrada em relação à Política de Investimento vigente.
- ✓ O administrador e o gestor dos fundos devem atender ao disposto no parágrafo 2º do Art. 21 da Resolução CMN 4.963/2021. Entretanto, o parágrafo 9º do referido artigo estipula que tais requisitos devem ser observados no momento da aplicação. Assim sendo, os fundos que estiverem irregulares, mas cujo aporte seja anterior a 03/01/2022, podem ser mantidos na carteira com status de enquadrados.

O mês de outubro apresentou a continuidade da aversão ao risco, proporcionando um declínio na rentabilidade dos ativos financeiros pelo mundo. Ademais, o conflito entre Israel e Hamas refletiu em mais volatilidade no preço do petróleo e, conseqüentemente, em novos riscos sobre a inflação, que, por sua vez, trouxe mais cautela na atuação dos principais bancos centrais do mundo.

Nos Estados Unidos, os indicadores de atividade econômica apresentaram um desempenho acima do esperado. A principal evidência dessa constatação foi a preliminar do Produto Interno Bruto (PIB) do terceiro trimestre que cresceu 4,9%. O impulso de crescimento entre os trimestres confirmou a expansão fiscal e reforça a resiliência do consumo e mercado de trabalho.

Sobre os dados do mercado de trabalho, os principais relatórios de criação de emprego consolidaram a necessidade de manter a taxa básica de juros americana elevada por mais tempo. O relatório Payroll trouxe bastante volatilidade no mercado após apresentar a geração de 336 mil empregos em setembro. Em consonância, o Índice de Preços ao Consumidor (CPI) subiu 0,4% e se manteve em 3,7% na taxa anual. O CPI de setembro é um lembrete de que a estabilidade dos preços exigirá mais tempo para ancoragem na meta de inflação, principal objetivo do Federal Reserve (Fed).

O campo fiscal americano foi um tema preocupante que alertou o mercado, após o presidente da Câmara dos Representantes ser destituído do cargo em meio às discussões sobre o orçamento governamental. Observou-se a elevação dos gastos do governo com a emissão de mais dívidas, que causou bastante volatilidade no prêmio deste ativo e deteriorou em margem os investimentos em mercado emergentes, principalmente no Brasil.

Neste contexto, o Fed reconheceu a resiliência econômica, mas também destacou a temporalidade dos efeitos do aperto monetário. Por essa razão, a taxa de juros ficou inalterada em sua última reunião.

Em contrapartida, os dados de atividade na Zona do Euro continuam indicando uma fragilidade em sua economia após a divulgação de queda de 0,1% na preliminar do PIB do terceiro trimestre. Por sua vez, a preliminar do CPI cresceu apenas 0,1% em outubro e acumula 2,9% em 12 meses. O núcleo da inflação permanece pressionado, uma vez que a queda expressiva do índice cheio advém da queda do preço de energia. Diante desse cenário, confirmou-se uma abordagem mais suave sobre os juros pelo Banco Central Europeu.

Em um ambiente de economia enfraquecida e inflação cheia apresentando sinais de arrefecimento, o BCE optou por manter a taxa de juros inalteradas em 4,5% ao ano. A presidente do BCE, Christine Lagarde, enfatizou que os próximos movimentos da estratégia da política monetária vão depender dos resultados futuros dos indicadores econômicos.

Por outro lado, a China apresentou dados positivos de uma forma geral, com expansão dos indicadores tanto em indústria quanto em serviço. Os estímulos aplicados pelo governo devem permanecer como foco da recuperação da economia, dado que o rendimento disponível para as famílias está reduzido, além de outros riscos substanciais, como o mercado imobiliário.

Outro indicativo dos incentivos governamentais pode ser observado pelo PIB do terceiro trimestre que cresceu 4,9% em relação ao mesmo trimestre do ano anterior e 1,3% em relação ao segundo trimestre do mesmo ano. Por isso, há perspectiva de que o país consiga atingir a meta de crescimento de 5% neste ano.

No entanto, o indicador de inflação ficou inalterado em setembro em relação ao mesmo período do ano anterior. Dessa maneira, o mercado permaneceu orientado para maior prudência nos ativos de risco, dado todo o contexto interno da economia chinesa e externo.

A economia brasileira apresentou dados de atividade abaixo do esperado. A indústria do país denotou uma variação positiva de 0,4% em agosto, mas o crescimento ocorreu principalmente devido à fraca base de comparação entre os meses anteriores. O setor de serviços recuou 0,9%, após acumular um crescimento de 2,1% no período entre maio e julho. Por fim, o varejo teve queda de 0,2%, justificada por problemas financeiros e a redução no número de lojas.

De forma consolidada, o indicador IBC-Br de agosto reforça o processo de desaceleração da economia. Dado o contexto da temporalidade dos efeitos de uma política monetária, é um efeito saudável da normalização do cenário econômico.

No mercado de trabalho, a taxa de desocupação da população ficou em 7,7% no terceiro trimestre, resultado induzido pelo crescimento expressivo no número de pessoas trabalhando e pela retração de pessoas buscando trabalho. Corroborando para este resultado, o Novo Caged registrou a criação de mais de 211 mil novos empregos e menor variação salarial. Fica evidente que o Brasil apresenta uma economia aquecida, mas a perspectiva é que ocorra uma desaceleração do ritmo de crescimento neste ano.

O Comitê de Política Monetária (Copom) decidiu por unanimidade reduzir a taxa Selic em 0,50 ponto percentual, conforme esperado. Dessa forma, a taxa básica de juros passou para 12,25% e caso o cenário desinflacionário permaneça nos próximos meses, a autoridade monetária já considera a continuidade do ritmo de cortes de mesma magnitude nas próximas reuniões. O alerta do Copom está relacionado à perseguição das metas fiscais pelo governo, uma vez que as recentes incertezas com as contas públicas podem consolidar no mercado as expectativas por uma Selic terminal mais alta.

No campo fiscal, o mercado acompanhou a preocupação do governo em adquirir maneiras de elevar a arrecadação, com a finalidade de atingir a meta fiscal do novo arcabouço no próximo ano. Ademais, o principal ruído foi a declaração do presidente Lula no final do mês, em que ele afirmou que não buscará atingir a meta fiscal de déficit zero no próximo ano. Ainda que o investidor considerasse a meta zero ambiciosa e projetasse déficit primário em torno de 0,70% do PIB, esperava-se um esforço da equipe econômica em perseguir a meta.

O comunicado do Ministro Haddad também contribuiu para deteriorar a perspectiva de mercado, após as tentativas de esquivar das perguntas comprometedoras a respeito dos compromissos orçamentários do próximo ano. Haddad apresenta uma preocupação com a queda de arrecadação e deve trabalhar para o atingimento da meta fiscal de déficit zero, alvo também defendido pelo presidente da Câmara e do Senado.

A aversão ao risco determinou a rentabilidade dos ativos de risco em outubro. Os ativos brasileiros acompanharam o movimento global, com o Ibovespa apresentando queda e os juros futuros denotando alta.